



VIX Logística S.A. e VIX Logística S.A. e controladas

**Informações contábeis
intermediárias individuais e
consolidadas em 30 de junho
de 2019**

Conteúdo

Relatório dos auditores independentes sobre as demonstrações financeiras	3
Balanços patrimoniais	6
Demonstrações do resultado	7
Demonstrações dos resultados abrangentes	9
Demonstrações das mutações do patrimônio líquido	11
Demonstrações dos fluxos de caixa	12
Demonstrações do valor adicionado	13
Notas explicativas da Administração às demonstrações financeiras individuais e consolidadas	14



KPMG Auditores Independentes
Rua do Passeio, 38 - Setor 2 - 17º andar - Centro
20021-290 - Rio de Janeiro/RJ - Brasil
Caixa Postal 2888 - CEP 20001-970 - Rio de Janeiro/RJ - Brasil
Telefone +55 (21) 2207-9400
kpmg.com.br

Relatório sobre a revisão de informações trimestrais – ITR

Aos Administradores e Acionistas da
Vix Logística S.A.
Vitória-ES

Introdução

Revisamos as informações contábeis intermediárias, individuais e consolidadas, da Vix Logística S.A. (“Companhia”), contidas no Formulário de Informações Trimestrais – ITR referente ao trimestre findo em 30 de junho de 2019, que compreendem o balanço patrimonial em 30 de junho de 2019 e as respectivas demonstrações do resultado, do resultado abrangente para os períodos de três e seis meses findos naquela data, e das mutações do patrimônio líquido e dos fluxos de caixa para o período de seis meses findo naquela data, incluindo as notas explicativas.

A administração da Companhia é responsável pela elaboração dessas informações contábeis intermediárias de acordo com o CPC 21(R1) e a IAS 34 – *Interim Financial Reporting*, emitida pelo *International Accounting Standards Board* – IASB, assim como pela apresentação dessas informações de forma condizente com as normas expedidas pela Comissão de Valores Mobiliários, aplicáveis à elaboração das Informações Trimestrais - ITR. Nossa responsabilidade é a de expressar uma conclusão sobre essas informações contábeis intermediárias com base em nossa revisão.

Alcance da revisão

Conduzimos nossa revisão de acordo com as normas brasileiras e internacionais de revisão de informações intermediárias (NBC TR 2410 - Revisão de Informações Intermediárias Executada pelo Auditor da Entidade e ISRE 2410 - *Review of Interim Financial Information Performed by the Independent Auditor of the Entity*, respectivamente). Uma revisão de informações intermediárias consiste na realização de indagações, principalmente às pessoas responsáveis pelos assuntos financeiros e contábeis e na aplicação de procedimentos analíticos e de outros procedimentos de revisão. O alcance de uma revisão é significativamente menor do que o de uma auditoria conduzida de acordo com as normas de auditoria e, conseqüentemente, não nos permitiu obter segurança de que tomamos conhecimento de todos os assuntos significativos que poderiam ser identificados em uma auditoria. Portanto, não expressamos uma opinião de auditoria.



Conclusão sobre as informações intermediárias

Com base em nossa revisão, não temos conhecimento de nenhum fato que nos leve a acreditar que as informações contábeis intermediárias individuais e consolidadas incluídas nas informações trimestrais acima referidas não foram elaboradas, em todos os aspectos relevantes, de acordo com o CPC 21(R1) e a IAS 34, emitida pelo IASB aplicáveis à elaboração de Informações Trimestrais - ITR e apresentadas de forma condizente com as normas expedidas pela Comissão de Valores Mobiliários.

Outros Assuntos - Demonstrações do valor adicionado

As informações contábeis intermediárias individuais e consolidadas, relativas às demonstrações do valor adicionado (DVA) referentes ao período de seis meses findo em 30 de junho de 2019, elaboradas sob a responsabilidade da administração da Companhia, apresentadas como informação suplementar para fins da IAS 34, foram submetidas a procedimentos de revisão executados em conjunto com a revisão das informações trimestrais - ITR da Companhia. Para a formação de nossa conclusão, avaliamos se essas demonstrações estão reconciliadas com as informações contábeis intermediárias e registros contábeis, conforme aplicável, e se a sua forma e conteúdo estão de acordo com os critérios definidos no Pronunciamento Técnico CPC 09 - Demonstração do Valor Adicionado. Com base em nossa revisão, não temos conhecimento de nenhum fato que nos leve a acreditar que essas demonstrações do valor adicionado não foram elaboradas, em todos os seus aspectos relevantes, de forma consistente com as informações contábeis intermediárias individuais e consolidadas tomadas em conjunto.

Rio de Janeiro, 2 de agosto de 2019.

KPMG Auditores Independentes

CRC SP-014428/O-6 F-RJ



Marcelo Luiz Ferreira

Contador CRC RJ-087095/O



Vix Logística S.A.

Balanços patrimoniais em 30 de junho de 2019 e 31 de dezembro de 2018

(Em milhares de Reais)

		Controladora		Consolidado				Controladora		Consolidado	
Ativo	Notas	30 de junho de 2019	31 de dezembro de 2018	30 de junho de 2019	31 de dezembro de 2018	Passivo	Notas	30 de junho de 2019	31 de dezembro de 2018	30 de junho de 2019	31 de dezembro de 2018
Circulante						Circulante					
Caixa e equivalentes de caixa	7	117.456	29.131	175.507	42.852	Empréstimos e financiamentos	16	155.662	95.438	224.116	168.149
Títulos e Valores Mobiliários	8	10.719	72.676	69.681	147.966	Fornecedores		56.198	49.905	75.100	74.389
Contas a receber	9	209.104	170.213	344.278	280.090	Fornecedores com partes relacionadas	19	1.746	2.306	8.470	2.189
Contas a receber com partes relacionadas	19	1.276	1.234	1.210	1.231	Obrigações trabalhistas a recolher	17	40.443	26.103	64.075	40.402
Estoques	10	19.854	16.186	25.611	19.537	Obrigações tributárias a recolher	18	11.784	11.394	18.137	16.586
Tributos a recuperar	11	10.754	11.258	18.182	15.589	Imposto de renda e contribuição social a recolher		1.014	-	9.219	1.038
Imposto de renda e contribuição social a recuperar		24.405	13.704	39.780	16.868	Contas a pagar		21.164	25.231	34.258	45.109
Despesas antecipadas		10.251	6.863	15.566	9.208	Adiantamentos de clientes		1.498	3.081	3.717	3.207
Outras contas receber		3.156	789	5.157	3.296	Dividendos a pagar		-	3.480	-	3.480
Operações com derivativos	6.iii 1	7.252	6.409	7.058	6.409						
Bens disponibilizados para venda (renovação de frota)	12	17.734	28.679	29.739	29.457						
Dividendos a receber		769	769		-						
		432.730	357.911	731.769	572.503						
Não circulante						Não circulante					
Créditos com partes relacionadas	19	57.420	11.706	11.543	10.927	Empréstimos e financiamentos	16	666.996	592.703	936.702	689.492
Tributos a recuperar	11	9.444	10.795	11.562	20.110	Débitos com partes relaciondas	19	89	101	-	-
Outras contas receber		16.220	12.145	18.199	12.910	Imposto de renda e contribuição social diferidos	22	93.395	91.650	114.911	112.668
Despesas antecipadas		80	121	352	437	Contas a pagar		39.630	47.537	44.108	50.369
Operações com derivativos	6.iii 1	1.953	2.621	1.001	2.621	Obrigações tributárias	16	3.411	3.931	3.411	3.931
Depósitos judiciais	20	15.466	15.264	21.838	21.528	Provisão para processos judiciais e contingências	20	16.992	15.260	24.518	22.011
		100.583	52.652	64.495	68.533			820.513	751.182	1.123.650	878.471
								1.110.022	968.120	1.560.742	1.233.020
Investimentos	13	469.897	475.955	344	352	Patrimônio líquido					
Imobilizado	14	706.071	663.224	1.268.701	1.079.310	Capital social	21	332.000	332.000	332.000	332.000
Intangível	15	34.068	32.846	128.760	126.790	Reservas de capital	21	9.338	9.338	9.338	9.338
		1.210.036	1.172.025	1.397.805	1.206.452	Reservas de lucro	21	284.377	265.903	284.377	265.903
						Ajustes de avaliação patrimonial	21	7.612	7.227	7.612	7.227
		1.310.619	1.224.677	1.462.300	1.274.985			633.327	614.468	633.327	614.468
Total do ativo		1.743.349	1.582.588	2.194.069	1.847.488	Total do passivo e patrimônio líquido		1.743.349	1.582.588	2.194.069	1.847.488

As notas explicativas são partes integrante das demonstrações financeiras.



Vix Logística S.A.

Demonstrações do resultado

Período de seis meses findos em 30 de junho de 2019 e 2018

(Em milhares de Reais)

		Controladora		Consolidado	
	Notas	30 de junho de 2019	30 de junho de 2018	30 de junho de 2019	30 de junho de 2018
Receita líquida de vendas e serviços	25	457.491	334.286	793.454	532.255
Custo com vendas e prestação de serviços	26	(388.137)	(300.188)	(679.894)	(468.997)
Lucro bruto		69.354	34.098	113.560	63.258
Despesas administrativas/gerais/comerciais	26	(35.501)	(30.380)	(46.028)	(35.549)
Outras receitas, líquidas		561	236	1.426	310
Resultado de equivalência patrimonial	13	16.987	15.519	-	-
		(17.953)	(14.625)	(44.602)	(35.239)
Lucro operacional antes do resultado financeiro		51.401	19.473	68.958	28.019
Despesas financeiras	27	(53.215)	(19.349)	(68.041)	(22.773)
Receitas financeiras	27	27.186	10.953	33.238	13.850
Lucro antes do imposto de renda e contribuição social		25.372	11.077	34.155	19.096
Imposto de renda e contribuição social corrente	22	(1.014)	-	(9.279)	(7.227)
Imposto de renda e contribuição social diferidos	23	(2.025)	1.269	(2.543)	477
Lucro líquido do período		22.333	12.346	22.333	12.346
Lucro líquido por ação ordinária - básico e diluído (em R\$)				0,26365	0,14575

As notas explicativas são partes integrante das demonstrações financeiras.



Vix Logística S.A.

Demonstrações do resultado

Período de três meses findos em 30 de junho de 2019 e 2018

(Em milhares de Reais)

		Controladora		Consolidado	
	Notas	30 de junho de 2019	30 de junho de 2018	30 de junho de 2019	30 de junho de 2018
Receita líquida de vendas e serviços	25	238.526	176.602	418.912	284.601
Custo com vendas e prestação de serviços	26	(199.164)	(161.245)	(360.551)	(253.607)
Lucro bruto		39.362	15.357	58.361	30.994
Despesas administrativas/gerais/comerciais	26	(19.043)	(15.391)	(24.232)	(17.665)
Outras receitas, líquidas		347	122	954	165
Resultado de equivalência patrimonial	13	5.651	8.574	-	-
		(13.045)	(6.695)	(23.278)	(17.500)
Lucro operacional antes do resultado financeiro		26.317	8.662	35.083	13.494
Despesas financeiras	27	(27.039)	(11.686)	(36.296)	(13.448)
Receitas financeiras	27	12.166	7.016	16.230	8.334
Lucro antes do imposto de renda e contribuição social		11.444	3.992	15.017	8.380
Imposto de renda e contribuição social corrente	22	(1.014)	457	(4.386)	(3.369)
Imposto de renda e contribuição social diferidos	23	(1.038)	988	(1.239)	426
Lucro líquido do período		9.392	5.437	9.392	5.437
Lucro líquido por ação ordinária - básico e diluído (em R\$)				0,11088	0,06419

As notas explicativas são partes integrante das demonstrações financeiras.



www.vix.com.br

Vix Logística S.A.

Demonstrações dos resultados abrangentes

Período de seis meses findos em 30 de junho de 2019 e 2018

(Em milhares de Reais)

	Controladora		Consolidado	
	30 de junho de 2019	30 de junho de 2018	30 de junho de 2019	30 de junho de 2018
Lucro líquido do período	<u>22.333</u>	<u>12.346</u>	<u>22.333</u>	<u>12.346</u>
Outros resultados abrangentes				
Itens que podem ser subsequentemente reclassificados para resultado				
Hedge de fluxo de caixa	447	-	408	-
Efeito equivalência de <i>hedge accounting</i> - Controlada	(39)	-	-	-
Variação cambial de investida no exterior	<u>(6)</u>	<u>(275)</u>	<u>(6)</u>	<u>(275)</u>
	<u>402</u>	<u>(275)</u>	<u>402</u>	<u>(275)</u>
Resultado abrangente do período	<u><u>22.735</u></u>	<u><u>12.071</u></u>	<u><u>22.735</u></u>	<u><u>12.071</u></u>

As notas explicativas são partes integrante das demonstrações financeiras.



www.vix.com.br

Vix Logística S.A.

Demonstrações dos resultados abrangentes

Período de três meses findos em 30 de junho de 2019 e 2018

(Em milhares de Reais)

	Controladora		Consolidado	
	30 de junho de 2019	30 de junho de 2018	30 de junho de 2019	30 de junho de 2018
Lucro líquido do período	9.392	5.437	9.392	5.437
Outros resultados abrangentes				
Itens que podem ser subsequentemente reclassificados para resultado				
Hedge de fluxo de caixa	2.821	-	2.782	-
Efeito equivalência de <i>hedge accounting</i> - Controlada	(39)		-	
Variação cambial de investida no exterior	-	(14)	-	(14)
	2.782	(14)	2.782	(14)
Resultado abrangente do período	12.174	5.423	12.174	5.423

As notas explicativas são partes integrante das demonstrações financeiras.



Vix Logística S.A.

Demonstrações das mutações do patrimônio líquido em 30 de junho de 2019 e 2018 (controladora e consolidado)

(Em milhares de Reais)

	Capital social integralizado	Reserva de capital	Reservas de lucro		Ajustes de avaliação patrimonial	Lucros acumulados	Total
			Legal	Investimentos			
Saldos em 1º janeiro de 2018	332.000	9.338	23.257	219.495	8.523	-	592.613
Lucro líquido do período	-	-	-	-	-	12.346	12.346
Variação cambial de investida no exterior	-	-	-	-	(275)	-	(275)
Total resultado abrangente do período	-	-	-	-	(275)	12.346	12.071
Realização da reserva de reavaliação	-	-	-	-	(17)	24	7
Dividendos pagos	-	-	-	(1.882)	-	(2.076)	(3.958)
Retenção dos lucros	-	-	-	10.294	-	(10.294)	-
Total de contribuições e distribuições aos acionistas	-	-	-	10.294	(17)	(12.346)	(3.951)
Saldos em 30 de junho de 2018	332.000	9.338	23.257	229.789	8.231	-	600.733

	Capital social integralizado	Reserva de capital	Reservas de lucro		Ajustes de avaliação patrimonial	Lucros acumulados	Total
			Legal	Investimentos			
Saldos em 1º janeiro de 2019	332.000	9.338	25.042	240.861	7.227	-	614.468
Lucro líquido do período	-	-	-	-	-	22.333	22.333
Hedge de fluxo de caixa	-	-	-	-	447	-	447
Efeito equivalência de hedge accounting - Controlada	-	-	-	-	(39)	-	(39)
Variação cambial de investida no exterior	-	-	-	-	(6)	-	(6)
Total resultado abrangente do período	-	-	-	-	402	22.333	22.735
Realização da reserva de reavaliação	-	-	-	-	(17)	23	6
Dividendos pagos	-	-	-	-	-	(3.882)	(3.882)
Retenção dos lucros	-	-	-	18.474	-	(18.474)	-
Total de contribuições e distribuições aos acionistas	-	-	-	18.474	(17)	(22.333)	(3.876)
Saldos em 30 de junho de 2019	332.000	9.338	25.042	259.335	7.612	-	633.327

As notas explicativas são partes integrante das demonstrações financeiras.

**Vix Logística S.A.****Demonstrações dos fluxos de caixa**

Período de seis meses findos em 30 de junho de 2019 e 2018

(Em milhares de Reais)

	Controladora		Consolidado	
	30 de junho de 2019	30 de junho de 2018	30 de junho de 2019	30 de junho de 2018
Fluxos de caixa das atividades operacionais				
Lucro líquido do período	22.333	12.346	22.333	12.346
Ajuste de itens sem desembolso de caixa para conciliação do lucro a geração de caixa pelas atividades operacionais				
Depreciações e amortizações (nota 14 e 15)	56.189	44.038	88.406	55.857
Valor residual do ativo imobilizado e intangível baixado (nota 13, 14 e 15)	28.374	16.497	45.222	17.982
Resultado de equivalência patrimonial (nota 14)	(16.987)	(15.519)	-	-
Juros, variações monetárias e cambial sobre empréstimos não realizado	29.263	16.301	42.757	19.740
Variações no resultado não realizado de derivativos a valor justo por meio do resultado	(2)	(5.268)	(954)	(5.268)
Provisão(reversão) para contingências	(30)	(1.562)	631	(1.831)
Provisão(reversão) perdas esperadas	(221)	119	(312)	646
Despesa de imposto de renda e contribuição social	3.039	(1.269)	11.822	6.750
Juros sobre ativo financeiro mantido até o vencimento	-	(18)	-	(18)
	121.958	65.665	209.905	106.204
Variação nos ativos e passivos operacionais				
Contas a receber	(38.670)	(14.403)	(63.876)	(22.432)
Contas a receber - partes relacionadas	(42)	539	21	655
Estoques	(3.668)	(2.096)	(6.074)	(1.917)
Tributos a recuperar	1.855	(3.963)	5.955	(5.742)
Imposto de renda e contribuição social a recuperar	(10.701)	(7.888)	(22.912)	(14.764)
Outras contas receber	(6.442)	(3.062)	(7.150)	(2.260)
Despesas antecipadas	(3.347)	(2.894)	(6.273)	(3.746)
Créditos com partes relacionadas	(45.714)	(545)	(616)	(578)
Depósitos judiciais	(202)	(383)	(310)	(427)
Fornecedores	6.293	(5.702)	711	(4.054)
Fornecedores com partes relacionadas	(560)	(3.355)	6.281	(5.808)
Obrigações trabalhistas	14.340	11.305	23.673	15.222
Obrigações tributárias	(130)	1.502	1.031	2.261
Imposto de renda e contribuição social a recolher	1.014	-	8.181	6.690
Contas a pagar	(11.974)	(126)	(17.112)	403
Adiantamentos de clientes	(1.583)	(442)	510	(298)
Débitos com partes relacionadas	(12)	(10)	-	-
	22.415	34.142	131.945	69.409
Caixa gerado pelas atividades operacionais				
Imposto de renda e contribuição social pagos	-	-	(1.098)	(7.227)
Juros pagos	(25.542)	(12.188)	(36.885)	(14.781)
Aplicações nos títulos e valores mobiliários	(38.657)	(345.450)	(159.371)	(486.393)
Resgates nos títulos e valores mobiliários	100.614	257.354	226.637	403.744
Aquisição e renovação de frota de veículos	(51.523)	(105.676)	(221.550)	(116.025)
	7.307	(171.818)	(60.322)	(151.273)
Fluxo de caixa líquido proveniente das atividades operacionais				
Fluxos de caixa das atividades de investimento				
Aquisição de outros ativos imobilizado e intangíveis	(12.173)	(3.494)	(19.828)	(5.594)
Outros investimentos	-	-	8	-
Dividendos recebidos	23.000	30.000	-	-
Aumento de capital em investida	-	-	-	-
	10.827	26.506	(19.820)	(5.594)
Fluxos de caixa líquidos utilizado nas atividades de investimento				
Fluxos de caixa das atividades de financiamento				
Captações de empréstimos e financiamentos	120.000	242.284	300.000	267.284
Pagamentos de empréstimos e financiamentos	(42.447)	(60.601)	(79.835)	(74.682)
Dividendos pagos	(7.362)	(5.288)	(7.362)	(5.288)
	70.191	176.395	212.803	187.314
Fluxo de caixa líquido utilizado nas atividades de financiamento				
Variação cambial de investimento no exterior	-	-	(6)	(275)
Aumento/(redução) de caixa e equivalentes de caixa	88.325	31.083	132.655	30.172
Caixa e equivalentes de caixa em 1º de janeiro	29.131	10.802	42.852	13.850
Caixa e equivalentes de caixa em 30 de junho	117.456	41.885	175.507	44.022
	88.325	31.083	132.655	30.172

As notas explicativas são partes integrante das demonstrações financeiras.



Vix Logística S.A.

Demonstrações do valor adicionado

Período de seis meses findos em 30 de junho de 2019 e 2018

(Em milhares de Reais)

	Controladora		Consolidado	
	30 de junho de 2019	30 de junho de 2018	30 de junho de 2019	30 de junho de 2018
Receitas				
Vendas de mercadorias, produtos e serviços	514.455	377.230	900.716	607.597
Outras receitas	644	238	1.509	313
Provisão para créditos de liquidação duvidosa	(430)	(571)	(613)	(848)
	<u>514.669</u>	<u>376.897</u>	<u>901.612</u>	<u>607.062</u>
Insumos adquiridos de terceiros				
Custo das mercadorias e serviços vendidos	(94.898)	(62.460)	(222.384)	(76.847)
Materiais, energia, serviço de terceiros e outros	(63.757)	(49.689)	(89.317)	(139.781)
	<u>(158.655)</u>	<u>(112.149)</u>	<u>(311.701)</u>	<u>(216.628)</u>
Valor adicionado bruto	<u>356.014</u>	<u>264.748</u>	<u>589.911</u>	<u>390.434</u>
Depreciações e amortizações	(56.189)	(44.038)	(88.406)	(55.857)
Valor adicionado líquido produzido pela Companhia	<u>299.825</u>	<u>220.710</u>	<u>501.505</u>	<u>334.577</u>
Valor adicionado recebido em transferência				
Resultado de equivalência patrimonial	16.987	15.519	-	-
Receitas financeiras	27.186	10.953	33.238	13.850
	<u>44.173</u>	<u>26.472</u>	<u>33.238</u>	<u>13.850</u>
Valor adicionado total a distribuir	<u>343.998</u>	<u>247.182</u>	<u>534.743</u>	<u>348.427</u>
Distribuição do valor adicionado				
Pessoal				
Salários e encargos	162.948	136.376	263.416	187.425
Honorários de diretoria	6.019	5.589	6.019	5.589
Planos de aposentadoria e pensão	427	281	486	314
Impostos, taxas e contribuições				
Federais	67.044	48.271	119.120	82.042
Estaduais	10.954	8.413	23.443	17.017
Municipais	13.839	10.258	18.461	12.658
Remuneração de capitais de terceiros				
Juros	50.992	18.764	64.807	21.959
Aluguéis	7.982	6.386	14.324	8.350
Outras	1.460	498	2.334	727
Remuneração de capitais próprios				
Dividendos	6.700	3.704	6.700	3.704
Lucros retidos	15.633	8.642	15.633	8.642
	<u>343.998</u>	<u>247.182</u>	<u>534.743</u>	<u>348.427</u>

As notas explicativas são partes integrante das demonstrações financeiras.



Notas explicativas da Administração às demonstrações financeiras individuais e consolidadas

(Em milhares de Reais, exceto quando de outra forma indicado)

1 Informações sobre a Companhia

A VIX Logística S.A. ("Companhia" ou "VIX") é uma prestadora de serviços logísticos constituída na forma de sociedade anônima de capital aberto com registro na CVM sob o nº 21.202, desde 27 de novembro de 2007, e com sede localizada à Avenida Jerônimo Vervloet, nº 345 - 1º Pavimento - Goiabeiras - Vitória/ES. Tem como objeto principal a prestação de serviços de logística, incluindo o transporte rodoviário de cargas intermunicipal, interestadual e internacional, o transporte rodoviário coletivo de passageiros na modalidade de fretamento, a locação de equipamentos, veículos e mão de obra, entre outros, podendo, ainda, participar como sócia ou acionista em outras sociedades.

2 Relação de entidades controladas

Em 30 de junho de 2019 e 2018, a Companhia possuía as seguintes empresas controladas (controle integral):

Empresa	Denominação	Atividade desenvolvida	Participação acionária	
			2019	2018
Águia Branca Logística Ltda	ABL	Transporte rodoviário de cargas e logística	100	100
VIX Transportes Dedicados Ltda	VIXTD	Transporte rodoviário de cargas e logística	100	100
Águia Branca SRL (Argentina) ¹	AB SRL	Transporte rodoviário de cargas e logística	99	99
VIX Transportes Mercosur (Argentina) ²	VIXMERCOSUR	Transporte rodoviário de cargas e logística	-	99
Autoport Transportes e Logística Ltda	ATL	Transporte rodoviário de veículos	100	100
VIXLOG Tecnologia e Serviços Ltda ¹	VIXLOG	Empresa de tecnologia	100	100
LS Rentals Participações S/A ³	L'S	Holding	100	-
Let's Rent a Car S/A ³	LET'S	Locação de veículos	100	-
Salute Locação e Empreendimentos Ltda ³	SALUTE	Locação de veículos	100	-
Valoriza Locadora de Veículos Ltda ³	VALORIZA	Locação de veículos	100	-

¹ Empresa controlada indiretamente sem operações mercantis.

² Empresa encerrada em 2018.

³ Controladas adquiridas em combinação de negócio, conforme nota 2.

A Companhia e suas controladas são controladas pela Águia Branca Participações S.A. e fazem parte da Companhia Águia Branca ("Grupo"), a qual possui negócios nas áreas de Logística, transporte Rodoviário, Transporte Aéreo e Comércio de Veículos e Peças.





2.1 Estrutura societária e operacional da VIX

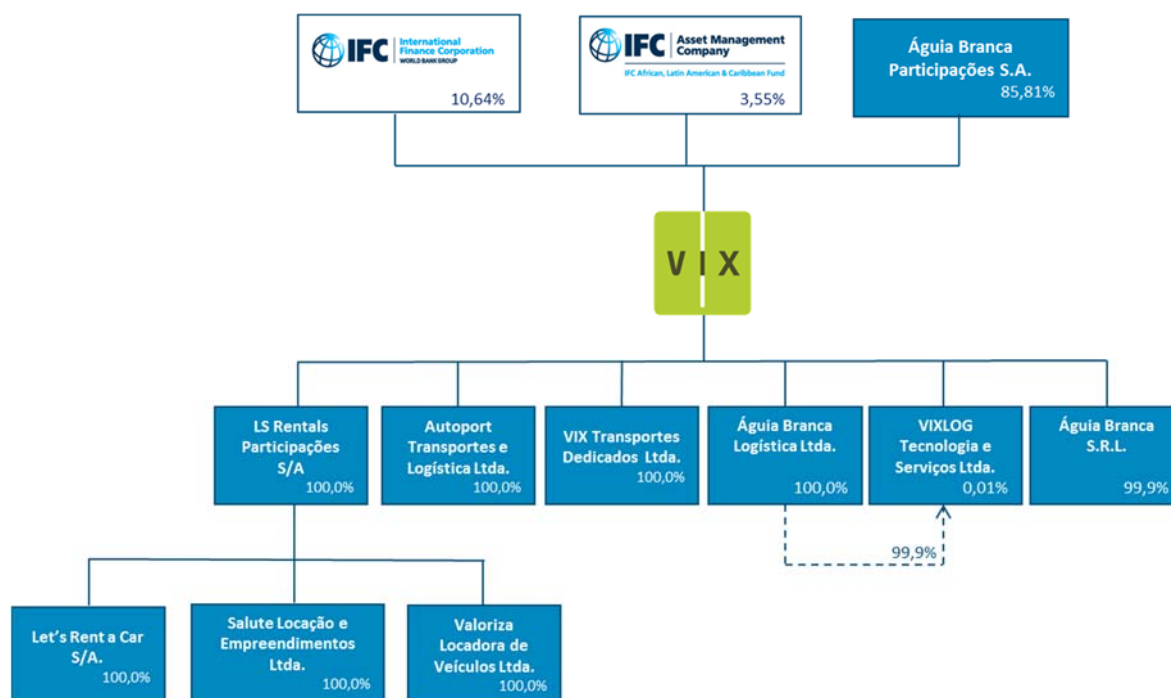

2.2 Aquisição de controladas

Em 9 de novembro de 2018, a Companhia obteve o controle total da L'S Rentals Participações S.A. (*holding*) e suas controladas Let's Rent a Car S.A., Salute Locação e Empreendimentos Ltda. e Valoriza Locadora de Veículos Ltda., denominadas Grupo L'S. O Grupo L'S é especializado em terceirização de frota para clientes corporativos de pequeno, médio e grande portes, de diversos setores econômicos, em todo território nacional, mantendo escritórios nas cidades de Araraquara, São Paulo, Belo Horizonte, Vitória e Londrina.

A aquisição de controle do Grupo L'S permitirá à Companhia modernizar e ampliar a participação de mercado em que entende possuir potencial crescimento/consolidação expressivo, bem como ser complementar à atuação atual da Companhia, fornecendo: (i) possibilidade de *cross selling* resultado da carteira de clientes; (ii) ganhos de sinergias, sejam administrativas, sejam de redução do *spread* bancário; (iii) aumento percentual de descontos na aquisição de ativos por conta de volume combinado VIX e L'S.

a) Contraprestação transferida

A Companhia pagará pela participação o valor de R\$ 119.405 mais a dívida líquida do Grupo L'S, correspondente R\$ 5,30 por ação adquirida (51.912.677 ações), montante registrado na rubrica Contas a Pagar. Para fins de registro da combinação de negócio, foi utilizado laudo preparado por avaliadores independentes, na data-base de 31 de outubro de 2018. O valor total da aquisição foi determinado com base no valor econômico do Grupo L'S na data da aquisição, por ser dado verificável, disponível e representativo no valor do negócio.

Nome da contrada indireta	Atividade Principal	Data Aquisição	% Participação
L'S Rental Participações S.A	Locação e Terceirização de frotas comerciais	09/11/2018	100%



b) Custos de aquisição

A Companhia incorreu em custos relacionados à aquisição no valor de R\$ 648 referentes a honorários advocatícios e custos de *due diligence*. Os honorários advocatícios e os custos de *due diligence* foram registrados como “Despesas administrativas” na demonstração de resultado.

c) Ativos identificáveis adquiridos e passivos assumidos

Os ativos e passivos da aquisição podem ser assim representados:

Ativo	Saldo contábil em 31/10/2018	Mais valia	Valor justo
Circulante			
Caixa e equivalentes de caixa	3.581	-	3.581
Títulos e Valores Mobiliários	4.651	-	4.651
Contas a receber	11.971	-	11.971
Impostos a recuperar	3.948	-	3.948
Outros ativos	1.840	-	1.840
	25.991	-	25.991
Ativo Não Circulante			
Impostos diferidos	3.457	-	3.457
Depósitos judiciais	1.203	-	1.203
Outros ativos	9	-	9
Imobilizado	203.330	-	203.330
Intangível	393	62.770	63.163
	208.392	62.770	271.162
TOTAL DO ATIVO	234.383	62.770	297.153



Passivo	Saldo contábil em 31/10/2018	Mais valia	Valor justo
Circulante			
Empréstimos e financiamentos	92.920	-	92.920
Debêntures a pagar	12.543	-	12.543
Fornecedores	10.707	-	10.707
Salários e encargos	2.386	-	2.386
Impostos e contribuições a recolher	246	-	246
Adiantamento de clientes	562	-	562
Outros passivos	204	-	204
	119.568	-	119.568
Não Circulante			
Empréstimos e Financiamentos	53.635	-	53.635
Fornecedores	1.911	-	1.911
Provisão para riscos cíveis e trabalhistas	788	-	788
Passivo fiscal diferido	6.568	21.342	27.910
	62.902	21.342	84.244
Patrimônio Líquido			
Capital Social	36.522	-	36.522
Ajuste de avaliação Patrimonial	-	41.428	41.428
Reserva de Capital	6.800	-	6.800
Reserva de lucros	8.591	-	8.591
	51.913	41.428	93.341
TOTAL DO PASSIVO	234.383	62.770	297.153

d) Mensuração a valor justo

O valor justo de ativos intangíveis do Grupo L'S (marca, carteira de clientes) foi determinado pelas abordagens de:

- **Mercado:** a abordagem de mercado estima o valor justo comparando operações recentes de vendas de ativos semelhantes.
- **Renda:** a abordagem de renda estima o valor justo como sendo os fluxos de caixa futuros que o ativo intangível poderá gerar ao longo de sua vida útil.
- **Custo:** a abordagem de custo estima o valor de um ativo com base no custo atual para comprar ou substituir esse ativo.

O valor justo de ativos tangíveis (ativo imobilizado) não tiveram variações significativas entre os registros contábeis dos ativos imobilizados e os valores justos de mercado. Desta maneira, não foram considerados neste relatório eventuais ajustes ao valor justo desses ativos.

e) Ágio

O ágio é atribuído, principalmente, à rentabilidade futura do Grupo L'S e às sinergias esperadas na integração da entidade ao negócio existente. O ágio reconhecido será dedutível para fins de imposto de renda e contribuição social, no momento da alienação ou incorporação.



Na referida combinação de negócios foi apurado ágio como segue:

Descrição	Valor
Valor patrimonial do investimento	51.913
Mais valia dos ativos Intangíveis líquidos	41.428
Valor justo dos ativos líquidos adquiridos	93.341
Ágio por rentabilidade futura goodwill	26.064
Valor presente líquido do investimento	119.405

A Administração está, atualmente, realizando a avaliação detalhada da mensuração da combinação de negócio, não excedendo a um ano da data de aquisição, conforme CPC 15 item 45.

3 Base de preparação

As informações trimestrais individuais e consolidadas foram preparadas considerando o custo histórico como base de valor, que, no caso de ativos financeiros disponíveis para venda e outros ativos e passivos financeiros (inclusive instrumentos derivativos), é ajustado para refletir a mensuração ao valor justo.

3.1 Declaração de conformidade (com relação às normas IFRS e às normas do CPC)

As informações trimestrais foram elaboradas e estão sendo apresentadas de acordo com o Comitê de Pronunciamentos Contábeis (“CPC”) 21(R1) - Demonstração Intermediária emitida pelo CPC e com a norma internacional IAS 34 - Interim Financial Reporting, emitida pelo International Accounting Standard Board (“IASB”) e normas aplicáveis para informações trimestrais da Comissão de Valores Mobiliários (“CVM”).

As informações contábeis intermediárias individuais e consolidadas da VIX Logística S.A. para o trimestre findo em 30 de junho de 2019 foram autorizadas para a emissão pela Diretoria da Companhia em 2 de agosto de 2019, considerando os eventos subsequentes ocorridos até esta data.

3.2 Moeda funcional e moeda de apresentação

A moeda funcional da Controladora VIX Logística e das controladas ABL, VIXTD, ATL, LS, LET’S, SALUTE, VALORIZA e VIXLOG é o Real (R\$) e da controlada ABSRL é o peso Argentino. Cada controlada da Companhia determina sua própria moeda funcional e para aquelas cujas moedas funcionais são diferentes do Real, as informações contábeis intermediárias são traduzidas para o Real na data do fechamento.

As operações com moedas estrangeiras são convertidas para a moeda funcional, utilizando as taxas de câmbio vigentes nas datas das transações ou nas datas da avaliação, quando os itens são remensurados.

3.3 Uso de estimativas e julgamentos

Na preparação destas demonstrações financeiras, a Administração utilizou julgamentos, estimativas e premissas que afetam a aplicação das políticas contábeis da Companhia e os valores reportados dos ativos, passivos, receitas e despesas. Os resultados reais podem divergir dessas estimativas.

As estimativas e premissas são revisadas de forma contínua. As revisões das estimativas são reconhecidas prospectivamente.



(a) Julgamentos

As informações sobre julgamentos realizados na aplicação das políticas contábeis que detêm efeitos significativos sobre os valores reconhecidos nas demonstrações financeiras estão incluídas nas seguintes notas explicativas:

- Imposto de renda e contribuição social - Nota Explicativa nº 22.
- Provisão para processos judiciais - Nota Explicativa nº 20.
- Vida útil e valor residual de ativos operacionais mantidos para venda - Notas Explicativas nºs 12 e 14.
- Gerenciamento dos riscos financeiros - Nota Explicativa nº 6.

4 Principais políticas contábeis

As práticas e critérios contábeis adotados no preparo destas demonstrações financeiras intermediárias, exceto pelas mudanças descritas no item 4.1, estão consistentes com aqueles adotados na elaboração das demonstrações financeiras de 31 de dezembro de 2018, publicadas na Imprensa Oficial em 28 de março de 2019, e as informações trimestrais para o período de três meses findo em 31 de março 2018 divulgadas em 11 de maio de 2018 e, portanto, devem ser analisadas em conjunto.

4.1 Principais mudanças nas políticas contábeis

4.1.1 Pronunciamento Técnico CPC 06 (R2) - Operações de Arrendamento Mercantil (IFRS 16 - Leases)

O CPC 06 (R2)/IFRS 16 introduziu um modelo único de contabilização de arrendamentos no balanço patrimonial de arrendatários. Como resultado, a Companhia, como arrendatário, reconhece os ativos de direito de uso que representam seus direitos de utilizar os ativos subjacentes e os passivos de arrendamento que representam sua obrigação de efetuar pagamentos de arrendamento.

a) Definição de arrendamento

Anteriormente, a Companhia determinava, no início do contrato, se o mesmo era ou continha um arrendamento sob o ICPC 03/IFRIC 4 - Aspectos Complementares das Operações de Arrendamento Mercantil. A Companhia agora avalia com base na nova definição de arrendamento. De acordo com o CPC 06 (R2)/IFRS 16, um contrato é ou contém um arrendamento se transfere o direito de controlar o uso de um ativo identificado por um período de tempo em troca de contraprestação.

b) Como arrendatário

Como arrendatário, a Companhia classificava anteriormente arrendamentos operacionais ou financeiros com base em sua avaliação sobre se o arrendamento transferiu substancialmente todos os riscos e benefícios da propriedade. De acordo com o CPC 06 (R2)/IFRS 16, a Companhia reconhece os ativos de direito de uso e os passivos de arrendamento para a maioria dos arrendamentos, ou seja, esses arrendamentos são registrados no balanço patrimonial.



No entanto, a Companhia optou por não reconhecer os ativos de direito de uso e os passivos de arrendamento para alguns arrendamentos de ativos de baixo valor. A Companhia reconhece os pagamentos associados a esses arrendamentos como despesa pelo método linear ao longo do prazo do arrendamento.

(i) Políticas contábeis significativas

A Companhia reconhece um ativo de direito de uso e um passivo de arrendamento na data de início do arrendamento. O ativo de direito de uso é mensurado inicialmente pelo custo e, subsequentemente, pelo custo menos qualquer depreciação acumulada e perdas ao valor recuperável, e ajustado por certas remensurações do passivo de arrendamento. Quando um ativo de direito de uso atende à definição de propriedade para investimento, ele é apresentado na linha de propriedade para investimento e é inicialmente mensurado pelo custo e, subsequentemente, mensurado pelo valor justo, de acordo com as políticas contábeis da Companhia.

O passivo de arrendamento é mensurado, inicialmente, pelo valor presente dos pagamentos de arrendamento que não foram pagos na data de início, descontados usando a taxa de juros implícita no arrendamento ou, se essa taxa não puder ser determinada imediatamente, a taxa de empréstimo incremental da Companhia. Geralmente, a Companhia usa sua taxa de empréstimo incremental como taxa de desconto.

A Companhia aplicou julgamento para determinar o prazo de arrendamento de alguns contratos nos que incluem opções de renovação. A avaliação se a Companhia está razoavelmente certa de exercer essas opções tem impacto no prazo do arrendamento, o que afeta significativamente o valor dos passivos de arrendamento e dos ativos de direito de uso reconhecidos.

(ii) Transição

Anteriormente, a Companhia classificava os pagamentos de aluguéis de imóveis como custos operacionais. Esses contratos de aluguéis têm como prazo 12 meses e incluem uma opção de renovação automática por prazo indeterminado com opção de cancelamento. Alguns arrendamentos são ajustados por índices inflacionários, como IGP-M ou IPCA. Na transição, para os contratos de aluguéis, os passivos de arrendamento foram mensurados pelo valor presente dos pagamentos remanescentes, descontados pela taxa de empréstimo incremental da Companhia em 1º de janeiro de 2019. Os ativos de direito de uso são mensurados:

- Ao seu valor contábil como se o CPC 06 (R2)/IFRS 16 tivesse sido aplicado desde a data de início, descontado pela taxa de empréstimo incremental do arrendatário na data da aplicação inicial - a Companhia aplicou esta abordagem ao seu maior arrendamento de imóvel; ou
- Ao valor equivalente ao passivo de arrendamento, ajustado pela valor de qualquer pagamento antecipado ou acumulado do arrendamento - a Companhia aplicou esta abordagem a todos os outros arrendamentos.

A Companhia utilizou os seguintes expedientes práticos ao aplicar o CPC 06 (R2)/IFRS 16 aos arrendamentos anteriormente classificados como arrendamentos operacionais de acordo com o CPC 06/IAS 17.

- Aplicou a isenção para não reconhecer ativos de direito de uso e passivos para arrendamentos com prazo menor que 12 meses.
- Excluiu os custos diretos iniciais da mensuração do ativo de direito de uso na data da aplicação inicial.



- Utilizou percepção tardia ao determinar o prazo do arrendamento, se o contrato continha opções para estender ou rescindir o contrato de arrendamento.

A Administração revisou todos os contratos de arrendamento da Companhia e concluiu que a grande maioria se enquadra nas regras de isenção da norma, por contrato com prazo indeterminado, baixo valor ou arrendamentos sem controle do ativo. Esses arrendamentos continuarão sendo reconhecidos linearmente como despesas no resultado do período.

Como resultado da aplicação inicial do CPC 06 (R2)/IFRS 16, em relação aos arrendamentos que anteriormente eram classificados como custos operacionais, a Companhia identificou o montante de R\$ 2.088 de ativos de direitos de uso (imóveis) e passivos de arrendamento em 30 de junho de 2019.

4.2 Segmento operacional

A atividade da Companhia consiste na prestação de soluções de logística dedicada, por meio do gerenciamento de frotas de veículos, manuseio de máquinas e equipamentos para movimentação de mercadorias e transportes de pessoas. O principal gestor revisa os resultados operacionais e toma decisões considerando todos os serviços como logística dedicada de forma geral e consolidada. Além disso, a Companhia apresenta uma estratégia de negócios voltados para setores de mercado como petróleo e gás, mineração, siderurgia, papel e celulose, entre outros, as informações e resultados são analisados de forma consolidada por um único tomador de decisão.

O segmento de serviços logísticos são administrados localmente e operam escritórios e pontos de apoio de vendas substancialmente no Espírito Santo, no Rio de Janeiro e em São Paulo.

Nos trimestres findos em 30 de junho de 2019 e de 2018, as receitas dos três principais clientes do segmento de logística representam aproximadamente 50% do total das receitas da Companhia.

5 Classificação e valores justos

A tabela a seguir apresenta os valores contábeis e os valores justos dos ativos e passivos financeiros, incluindo os seus níveis na hierarquia do valor justo. Não inclui informações sobre o valor justo dos ativos e passivos financeiros não mensurados ao valor justo, se o valor contábil é uma aproximação razoável do valor justo.



30 de junho de 2019

Controladora

	Valor Contábil			Valor Justo	
	Valor justo por meio do resultado	Custo		Nível 1	Nível 2
		Amortizado	Total		
Ativos conforme balanço patrimonial					
Caixa e equivalentes de caixa	117.456	-	117.456	117.456	-
Títulos e valores mobiliários	10.719	-	10.719	-	10.719
Contas a receber de clientes, líquido	-	209.104	209.104	-	-
Contas a receber de clientes partes relacionadas, líquido	-	1.276	1.276	-	-
Créditos com partes relacionadas	-	57.420	57.420	-	-
Ativo financeiro mantido até o vencimento	769	-	769	769	-
Operações com derivativos	9.205	-	9.205	-	9.205
Outras contas a receber	-	19.376	19.376	-	-

Passivos financeiros

Empréstimos e financiamentos	-	822.658	822.658	-	822.658
Fornecedores	-	56.198	56.198	-	-
Fornecedores partes relacionadas	-	1.746	1.746	-	-
Débito com partes relacionadas	-	89	89	-	-
Outras contas a pagar	-	62.292	62.292	-	-

Consolidado

Ativos conforme balanço patrimonial					
Caixa e equivalentes de caixa	175.507	-	175.507	175.507	-
Títulos e valores mobiliários	69.681	-	69.681	-	69.681
Contas a receber de clientes, líquido	-	344.278	344.278	-	-
Contas a receber de clientes partes relacionadas, líquido	-	1.210	1.210	-	-
Créditos com partes relacionadas	-	11.543	11.543	-	-
Ativo financeiro mantido até o vencimento	-	-	-	-	-
Operações com derivativos	8.059	-	8.059	-	8.059
Outras contas a receber	-	23.356	23.356	-	-

Passivos financeiros

Empréstimos e financiamentos	-	1.160.818	1.160.818	-	1.160.818
Fornecedores	-	75.100	75.100	-	-
Fornecedores partes relacionadas	-	8.470	8.470	-	-
Outras contas a pagar	-	82.083	82.083	-	-



31 de dezembro 2018

Controladora

	Valor Contábil			Valor Justo	
	Valor justo por meio do	Custo			
	resultado	Amortizado	Total	Nível 1	Nível 2
Ativos conforme balanço patrimonial					
Caixa e equivalentes de caixa	29.131	-	29.131	29.131	-
Títulos e valores mobiliários	72.676	-	72.676	-	72.676
Contas a receber de clientes, líquido	-	170.213	170.213	-	-
Contas a receber de clientes partes relacionadas, líquido	-	1.234	1.234	-	-
Créditos com partes relacionadas	-	11.706	11.706	-	-
Operações com derivativos	9.030	-	9.030	-	9.030
Outras contas a receber	-	789	789	-	-

Passivos financeiros

Empréstimos e financiamentos	89.799	598.342	688.141	-	688.141
Fornecedores	-	49.905	49.905	-	-
Fornecedores partes relacionadas	-	2.306	2.306	-	-
Débito com partes relacionadas	-	101	101	-	-
Outras contas a pagar	-	75.849	75.849	-	-

Consolidado

Ativos conforme balanço patrimonial

Caixa e equivalentes de caixa	42.852	-	42.852	42.852	-
Títulos e valores mobiliários	147.966	-	147.966	-	147.966
Contas a receber de clientes, líquido	-	280.090	280.090	-	-
Contas a receber de clientes partes relacionadas, líquido	-	1.231	1.231	-	-
Créditos com partes relacionadas	-	10.927	10.927	-	-
Operações com derivativos	9.030	-	9.030	-	9.030
Outras contas a receber	-	3.296	3.296	-	-

Passivos financeiros

Empréstimos e financiamentos	89.799	767.842	857.641	-	857.641
Fornecedores	-	74.389	74.389	-	-
Fornecedores partes relacionadas	-	2.189	2.189	-	-
Outras contas a pagar	-	98.685	98.685	-	-



Mensuração do valor justo

Abaixo apresentamos as técnicas de valorização utilizadas na mensuração dos valores justos para instrumentos financeiros mensurados ao valor justo no balanço patrimonial, assim como os *inputs* não observáveis utilizados.

Títulos e valores mobiliários - O valor justo é estimado considerando (i) preços cotados atuais ou recentes para títulos idênticos em mercados que não estão ativos e (ii) o valor presente líquido calculado usando taxas de desconto derivadas de retornos correntes cotados de títulos negociados em mercados ativos com prazo de vencimento e classificação de crédito similares, ajustados por um fator de liquidez.

Operações com derivativos (swap de taxa de juros) - O valor justo é calculado com base no valor presente dos fluxos de caixa futuros estimados. As estimativas dos fluxos de caixa futuros de taxas pós-fixadas são baseadas em taxas cotadas de swap, preços futuros e taxas de juros de empréstimos interbancários. Os fluxos de caixa estimados são descontados utilizando uma curva construída a partir de fontes similares e que reflete a taxa de referência interbancária relevante utilizada pelos participantes do mercado para esta finalidade ao precificar swaps de taxa de juros. A estimativa do valor justo está sujeita a um ajuste de risco de crédito que reflete o risco de crédito da Companhia e da contraparte, calculado com base nos *spreads* de crédito derivados de *credit default swaps* ou preços atuais de títulos negociados.

Empréstimos e financiamentos - O valor justo foi calculado a partir do preço atual de cada instrumento da dívida da Companhia, de tal forma que sua reposição permita à Companhia as mesmas características de fluxos de caixa e prazos remanescentes da operação original. Especificamente foram apurados os valores de realização dos contratos com base na marcação ao mercado desses contratos.

Outros ativos e passivos financeiros - o modelo de avaliação dos ativos e passivos financeiros considera o valor presente do pagamento esperado, descontado utilizando uma taxa de desconto ajustada ao risco.

Valor justo hierárquico

Existem três tipos de níveis para classificação do Valor Justo referente a instrumentos financeiros, a hierarquia fornece prioridade para preços cotados não ajustados em mercado ativo referente a ativo ou passivo financeiro. A classificação dos Níveis Hierárquicos pode ser apresentada conforme exposto abaixo:

- Nível 1 - Dados provenientes de mercado ativo (preço cotado não ajustado) de forma que seja possível acessar diariamente inclusive na data da mensuração do valor justo.
- Nível 2 - Dados extraídos de modelo de precificação baseado em dados observáveis de mercado.
- Nível 3 - Dados extraídos de modelo de precificação baseado em dados não observáveis de mercado.

Ressaltamos que não foram observados instrumentos financeiros classificados como Nível 3 durante o exercício em análise e que não ocorreram transferências de níveis para este mesmo exercício.



6 Gerenciamento dos riscos financeiros

A Companhia possui exposição para os seguintes riscos resultantes de instrumentos financeiros:

- Risco de crédito
- Risco de liquidez
- Risco de mercado.

Estrutura de gerenciamento de risco

O Conselho de Administração da Companhia tem responsabilidade sobre o estabelecimento e a supervisão da estrutura de gerenciamento de risco da Companhia. O Conselho de Administração estabeleceu o Comitê de Gerenciamento de Risco, que é responsável pelo desenvolvimento e acompanhamento das políticas de gerenciamento de risco da Companhia. O Comitê reporta regularmente ao Conselho de Administração suas atividades.

As políticas de gerenciamento de risco da Companhia são estabelecidas para identificar e analisar os riscos aos quais a Companhia está exposta, para definir limites de riscos e controles apropriados, e para monitorar os riscos e a aderência aos limites definidos. As políticas de gerenciamento de risco e os sistemas são revisados regularmente para refletir mudanças nas condições de mercado e nas atividades da Companhia. A Companhia, através de suas normas e procedimentos de treinamento e gerenciamento, busca manter um ambiente de disciplina e controle no qual todos os funcionários tenham consciência de suas atribuições e obrigações.

O Comitê de Auditoria da Companhia supervisiona a forma como a Administração monitora a aderência às políticas e aos procedimentos de gerenciamento de risco da Companhia, e revisa a adequação da estrutura de gerenciamento de risco em relação aos riscos aos quais a Companhia está exposta. O Comitê de Auditoria é suportado pelo time de auditoria interna na execução de suas atribuições. A auditoria interna realiza revisões regulares e esporádicas nas políticas e procedimentos de gerenciamento de risco, e o resultado desses procedimentos é reportado para o Comitê de Auditoria.

i. Riscos de crédito

Risco de crédito é o risco de a Companhia incorrer em perdas financeiras, caso um cliente ou uma contraparte em um instrumento financeiro falhe em cumprir com suas obrigações contratuais. Esse risco é, principalmente, proveniente das contas a receber de clientes e de instrumentos financeiros da Companhia.

O valor contábil dos ativos financeiros representa a exposição máxima do crédito.

Contas a receber e outros recebíveis

A exposição da Companhia a risco de crédito é influenciada principalmente pelas características individuais de cada cliente. Contudo, a Administração também considera os fatores que podem influenciar o risco de crédito da sua base de clientes, incluindo o risco de não pagamento da indústria e do país no qual o cliente opera.

O Comitê de Gerenciamento de Risco estabeleceu uma política de crédito na qual cada novo cliente é analisado individualmente quanto à sua condição financeira antes de a Companhia apresentar uma proposta de limite de crédito e termos de pagamento. A revisão efetuada pela Companhia inclui a avaliação de *ratings* externos, quando disponíveis, demonstrações financeiras, informações de agências de crédito, informações da indústria, e, em alguns casos, referências bancárias. Limites de



crédito são estabelecidos para cada cliente e são revisados semestralmente. Vendas que eventualmente excedam esses limites exigem aprovação do Comitê de Gerenciamento de Risco.

A Companhia limita a sua exposição ao risco de crédito de contas a receber, estabelecendo um prazo máximo de pagamento de um e três meses para clientes individuais e corporativos, respectivamente.

A Companhia adota procedimentos específicos de seletividade e análise da carteira de clientes, visando a prevenir perdas por inadimplência. A qualidade do crédito dos ativos financeiros pode ser avaliada mediante referência às classificações interna e externas de crédito (se houver) ou às informações históricas sobre os índices de inadimplência das contrapartes.

Em 30 de junho de 2019 e 31 de dezembro de 2018, a exposição máxima ao risco de crédito para contas a receber e outros recebíveis, bem como a composição por classe de vencimento e o registro de provisão para perdas esperadas referente ao contas a receber e outros recebíveis, está apresentada na Nota Explicativa nº 9.

Avaliação da perda esperada de crédito para clientes

A Companhia classifica internamente toda carteira de acordo com o risco de crédito que se entende para cada potencial cliente/credor. A avaliação e a classificação são definidas pelo comportamento de pagamento de cada cliente e o seu potencial dentro do negócio da Companhia, além de uma avaliação comercial feita pelas diretorias operacionais e o histórico de inadimplência.

A tabela abaixo fornece a exposição de perda de crédito esperadas do contas a receber de clientes em 30 de junho de 2019 e 31 de dezembro de 2018:

30 de junho de 2019		Controladora			Consolidado		
Rating	% perdas	Saldo contábil bruto	Provisão para perda	Problemas de recuperação de crédito	Saldo contábil bruto	Provisão para perda	Problemas de recuperação de crédito
AAA	0,05%	3.163	2	Não	17.607	9	Não
AA	0,17%	49.133	86	Não	103.623	180	Não
A	0,35%	8.342	30	Não	40.131	142	Não
B	0,39%	149.428	844	Não	186.562	3.408	Não
C	5,50%				99	5	
		<u>210.066</u>	<u>962</u>		<u>348.022</u>	<u>3.744</u>	

31 de dezembro de 2018		Controladora			Consolidado		
Rating	% perdas	Saldo contábil bruto	Provisão para perda	Problemas de recuperação de crédito	Saldo contábil bruto	Provisão para perda	Problemas de recuperação de crédito
AAA	0,05%	4.805	(2)	Não	18.504	(10)	Não
AA	0,17%	53.150	(306)	Não	104.653	(182)	Não
A	0,35%	5.479	(19)	Não	23.681	(84)	Não
B	0,39%	107.520	(414)	Não	136.684	(3.156)	Não
		<u>170.954</u>	<u>(741)</u>		<u>283.522</u>	<u>(3.432)</u>	



30 de junho de 2019

Controladora

	Taxa média ponderada de perda	Saldo contábil bruto	Provisão para perda	Problemas de recuperação de crédito
A faturar	0,35%	135.365	475	Não
A vencer	0,29%	67.656	190	Não
Vencidos até 30 dias	0,33%	3.803	140	Não
Vencidos de 31 a 90 dias	0,36%	845	3	Não
Vencidos de 91 a 180 dias	0,37%	140	1	Não
Vencidos há mais de 180 dias	0,36%	2.257	153	Não
		<u>210.066</u>	<u>962</u>	

Consolidado

	Taxa média ponderada de perda	Saldo contábil bruto	Provisão para perda	Problemas de recuperação de crédito
A faturar	0,35%	202.505	681	Não
A vencer	0,30%	120.725	292	Não
Vencidos até 30 dias	0,36%	13.797	451	Não
Vencidos de 31 a 90 dias	0,34%	4.342	13	Não
Vencidos de 91 a 180 dias	0,37%	1.508	4	Não
Vencidos há mais de 180 dias	0,30%	5.145	2.303	Não
		<u>348.022</u>	<u>3.744</u>	

Caixa equivalente de caixa, títulos e valores mobiliários e derivativos

A qualidade do crédito dos ativos financeiros que não estão vencidos ou sujeitos à provisão para deterioração pode ser avaliada mediante referência às classificações externas de crédito (se houver) ou às informações históricas sobre os índices de inadimplência das contrapartes.

Para a qualidade de crédito de contrapartes que são instituições financeiras, como caixa e aplicações financeiras, a Companhia considera o menor *rating* da contraparte divulgada pelas três principais agências internacionais de *rating* (S&P, Fitch, Moody's).

Apresentamos, a seguir, um quadro com a avaliação de *rating* das instituições financeiras custodiantes dos ativos de caixa e equivalente de caixa, títulos e valores mobiliários e derivativos.



Bancos	Rating (*)	Controladora		Consolidado	
		30 de junho de 2019	31 de dezembro de 2018	30 de junho de 2019	31 de dezembro de 2018
Banco ABC	AA	-	-	40	41
Banco Alfa S.A	AA	15	2	153	98
Banco Bradesco S.A	AA	11.661	74.942	72.457	141.025
Banco Brickel	A-	-	-	-	1
Banco Citibank S/A	AA	194	1	194	1
Banco Daycoval	A	-	-	35	27
Banco do Brasil S.A	AA	1.475	1.616	7.228	2.537
Banco do Nordeste	AA	632	111	632	111
Banco Fibra	BBB-	-	-	9	3
Banco Guanabara	BBB-	-	-	73	77
Banco Panamericano	A	-	-	147	15
Banco Paulista	BRAA-	-	-	51	2.284
Banco Pine	BBB-	-	-	644	654
Banco Safra S.A	AA	146	125	2.588	994
Banco Santander Brasil S.A	AA	50.117	59	50.506	3.066
Banco Votorantim S.A	AA	3.205	14.699	6.725	21.507
Banestes S.A	A+	197	50	219	197
Banrisul	A	-	-	66	15
Caixa Econômica Federal	AA	9.907	9.680	10.131	9.846
HSBC	A1	-	-	-	-
Itaú Unibanco S.A	AA	50.207	133	92.714	7.800
SICOOB	AAA	-	-	-	1
		127.756	101.418	244.612	190.300

(*) De acordo com as agências de rating: Standard&Poors, Fitch Ratings, Moody's, LFR Rating.

ii. Risco de liquidez

Risco de liquidez é o risco de que a Companhia irá encontrar dificuldades em cumprir as obrigações associadas com seus passivos financeiros que são liquidados com pagamentos em caixa ou com outro ativo financeiro. A abordagem da Companhia na Administração da liquidez é de garantir que sempre terá liquidez suficiente para cumprir com suas obrigações no vencimento, tanto em condições normais como de estresse, sem causar perdas inaceitáveis ou risco de prejudicar a reputação da Companhia.

A política de gerenciamento de riscos implica manter um nível seguro de disponibilidades de caixa ou acessos a recursos imediatos. Dessa forma, a Companhia possui recursos em conta-corrente disponíveis para utilização imediata.

O quadro a seguir demonstra o vencimento dos passivos financeiros e as obrigações com fornecedores contratados pela Companhia e suas controladas nas demonstrações financeiras (fluxos de caixa não descontados contratados):



Controladora	Menos de 1 ano	Entre 1 e 3 anos	Entre 3 e 5 anos	Mais de 5 anos
Em 30 de junho de 2019				
Empréstimos e financiamentos	63.706	377.800	351.979	29.173
Fornecedores	56.198	-	-	-
Fornecedores - partes relacionadas	1.746	-	-	-
Contas a pagar	21.164	-	-	-
Dividendos	-	-	-	-
Em 31 de dezembro de 2018				
Empréstimos e financiamentos	95.438	142.137	211.524	239.043
Fornecedores	49.905	-	-	-
Fornecedores - partes relacionadas	2.306	-	-	-
Contas a pagar	25.231	-	-	-
Dividendos	3.480	-	-	-
Consolidado				
	Menos de 1 ano	Entre 1 e 3 anos	Entre 3 e 5 anos	Mais de 5 anos
Em 30 de junho de 2019				
Empréstimos e financiamentos	105.571	577.925	433.786	43.536
Fornecedores	75.100	-	-	-
Fornecedores - partes relacionadas	8.470	-	-	-
Contas a pagar	34.258	-	-	-
Dividendos	-	-	-	-
Em 31 de dezembro de 2018				
Empréstimos e financiamentos	168.149	197.842	245.050	246.600
Fornecedores	74.389	-	-	-
Fornecedores - partes relacionadas	2.189	-	-	-
Contas a pagar	45.109	-	-	-
Dividendos	3.480	-	-	-

Gestão de capital

Os objetivos da Companhia ao administrar seu capital são os de salvaguardar a capacidade de continuidade da Companhia para oferecer retorno aos acionistas e benefícios às outras partes interessadas, além de manter uma estrutura de capital ideal para reduzir esse custo.

Para manter ou ajustar a estrutura de capital da Companhia, a Administração pode, ou propõe, nos casos em que os acionistas têm de aprovar, rever a política de pagamento de dividendos, devolver capital aos acionistas ou, ainda, emitir novas ações para reduzir, por exemplo, o nível de endividamento.

Condizente com outras empresas do setor, a Companhia monitora o capital com base no índice de alavancagem financeira. Esse índice corresponde à dívida líquida expressa como percentual do capital total. A dívida líquida, por sua vez, corresponde ao total de empréstimos (incluindo empréstimos de curto e longo prazos, conforme demonstrado no balanço patrimonial consolidado), subtraído do montante de caixa e equivalentes de caixa. O capital total é apurado através da soma do patrimônio líquido, conforme demonstrado no balanço patrimonial consolidado, com a dívida líquida.



	Controladora		Consolidado	
	30 de junho de 2019	31 de dezembro de 2018	30 de junho de 2019	31 de dezembro de 2018
Total de empréstimos e financiamentos	813.453	688.141	1.152.759	857.641
Menos: Caixa e equivalentes de caixa/ Título e valores mobiliários	128.175	101.807	245.188	190.818
Dívida líquida	685.278	586.334	907.571	666.823
Total do patrimônio líquido	633.327	614.468	633.327	614.468
Total do capital	1.318.605	1.200.802	1.540.898	1.281.291
Índice de alavancagem financeira - %	52%	49%	59%	52%

Atualmente, a Companhia está extremamente desalavancada, estratégia adotada para executar o plano de crescimento estabelecido pelos acionistas.

iii. Riscos de mercado

Risco de mercado é o risco de que alterações nos preços de mercado, tais como taxas de câmbio e taxas de juros, irão afetar os ganhos da Companhia ou o valor de seus instrumentos financeiros. O objetivo do gerenciamento de risco de mercado é gerenciar e controlar as exposições a riscos de mercado, dentro de parâmetros aceitáveis, e ao mesmo tempo otimizar o retorno.

A Companhia utiliza derivativos para gerenciar riscos de mercado. Todas essas operações são conduzidas dentro das orientações estabelecidas pelo Comitê de Gerenciamento de Risco.

Risco de taxa de juros e cambial

Os empréstimos nas modalidades FINAME possuem taxas pós-fixadas com atualização pela TJLP/TLP e pela Selic. Em ambos os casos, são somados a esses indexadores taxas prefixadas (*spread*).

Os financiamentos na modalidade de capital de giro e "empréstimos para investimentos" estão contratados com taxas de juros pós-fixadas pela variação do Certificado de Depósito Interbancário (CDI). Na modalidade 4.131, em moeda estrangeira e, assim, sujeita à variação cambial. O risco de variação na taxa de câmbio desses empréstimos é mitigado com a contratação de operações de *swap* realizadas com as instituições financeiras que concederam os empréstimos, pela definição como índice de correção definitivo à variação da taxa do CDI acrescido de juros prefixados. Os ganhos e as perdas apurados nessa operação estão na rubrica de "Despesas financeiras" e "Receitas financeiras".



	Controladora		Consolidado	
	30 de junho de 2019	31 de dezembro de 2018	30 de junho de 2019	31 de dezembro de 2018
TJLP/TLP	87.369	45.093	140.083	79.771
SELIC/CDI	503.828	467.925	725.418	564.188
Dólar/USD Libor/EURO	120.931	69.785	170.038	69.785
	<u>712.128</u>	<u>582.803</u>	<u>1.035.539</u>	<u>713.744</u>

Os financiamentos obtidos com o FINAME na modalidade PSI têm seu custo indexado à TJLP e em alguns casos à Selic. Em ambos os casos, são somados a esses indexadores taxas prefixadas (*spread*).

	Controladora		Consolidado	
	30 de junho de 2019	31 de dezembro de 2018	30 de junho de 2019	31 de dezembro de 2018
Empréstimos Pós Fixados	712.128	582.803	1.035.539	713.744
Empréstimos Pré-Fixados	110.530	105.338	125.279	143.897
	<u>822.658</u>	<u>688.141</u>	<u>1.160.818</u>	<u>857.641</u>

O risco da variação das taxas Selic e CDI é parcialmente mitigado pelas aplicações financeiras feitas no caixa, conforme descrito a seguir:

	Controladora		Consolidado	
	30 de junho de 2019	31 de dezembro de 2018	30 de junho de 2019	31 de dezembro de 2018
Empréstimos em Selic / CDI	503.828	467.925	725.418	564.188
Empréstimo em moeda estrangeira + SWAP	111.726	68.300	161.979	68.300
Total Dívida em CDI (a)	<u>615.554</u>	<u>536.225</u>	<u>887.397</u>	<u>632.488</u>
Aplicações Financeiras (b)	<u>125.481</u>	<u>96.725</u>	<u>235.851</u>	<u>178.774</u>
Saldo em CDI (a - b)	<u>490.073</u>	<u>439.500</u>	<u>651.546</u>	<u>453.714</u>

1. Análise de sensibilidade

A Administração da Companhia estima os seguintes efeitos quando aplicados os testes de sensibilidade para cenários que variam de 25% e 50% , nos termos determinados pela CVM, por meio da Instrução nº 475/08, a fim de apresentar a parcela de acréscimo na deterioração na variável de risco considerada, sobre os valores de empréstimos e financiamento, separadas pelas dívidas atreladas a CDI, TJLP/TLP(IPCA), SELIC e DÓLAR e EURO.



Operação	Exposição	Risco	Ganho/ (Perda) Potencial	Cenário Provável	Controladora	
					Cenário I + deterioração de 25%	Cenário I + deterioração de 50%
Dívida atrelada ao CDI				5,28%	6,33%	7,38%
Posição em 30/06/2019	494.956	CDI		521.090	526.287	531.484
Impacto no Resultado / Patrimônio Líquido			(perda)	(26.134)	(31.331)	(36.528)
Dívida atrelada à TJLP				9,12%	10,65%	12,18%
Posição em 30/06/2019	17.810	TJLP		19.434	19.707	19.979
Impacto no Resultado / Patrimônio Líquido			(perda)	(1.624)	(1.897)	(2.169)
Dívida atrelada à TLP				12,51%	1,48%	1,70%
Posição em 30/06/2019	69.559	TLP		78.261	70.588	70.742
Impacto no Resultado / Patrimônio Líquido			(perda)	(8.702)	(1.029)	(1.183)
Dívida atrelada à SELIC				9,94%	11,62%	13,29%
Posição em 30/06/2019	8.872	SELIC		9.754	9.903	10.051
Impacto no Resultado / Patrimônio Líquido			(perda)	(882)	(1.031)	(1.179)

Operação	Exposição	Risco	Ganho/ (Perda) Potencial	Cenário Provável	Consolidado	
					Cenário I + deterioração de 25%	Cenário I + deterioração de 50%
Dívida atrelada ao CDI				5,25%	6,29%	7,33%
Posição em 30/06/2019	701.300	CDI		738.118	745.412	752.705
Impacto no Resultado / Patrimônio Líquido			(perda)	(36.818)	(44.112)	(51.405)
Dívida atrelada à TJLP				9,14%	10,67%	12,20%
Posição em 30/06/2019	32.328	TJLP		35.283	35.777	36.272
Impacto no Resultado / Patrimônio Líquido			(perda)	(2.955)	(3.449)	(3.944)
Dívida atrelada à TLP				12,52%	2,55%	2,93%
Posição em 30/06/2019	107.755	TLP		121.246	110.503	110.912
Impacto no Resultado / Patrimônio Líquido			(perda)	(13.491)	(2.748)	(3.157)
Dívida atrelada à SELIC				9,73%	11,40%	13,08%
Posição em 30/06/2019	24.118	SELIC		26.465	26.867	27.273
Impacto no Resultado / Patrimônio Líquido			(perda)	(2.347)	(2.749)	(3.155)

A Companhia realizou para as dívidas atreladas à taxa de câmbio (R\$/US\$ e R\$/US€) a mesma variação de 25% e 50% , considerando para esse risco a mitigação pela exposição inversa em relação à dívida. A Companhia considerou nas projeções da taxa de câmbio na data do balanço (boletim Foccus) que o Dólar provável para o próximo ano seja de R\$ 3,80/US\$ 4,31/EUR. No cenário I + deterioração de 25%, o dólar a R\$ 4,75 /US\$ 5,39, e no cenário I + deterioração de 50% o dólar a R\$ 5,70/US\$ 6,47, conforme abaixo:



			Controladora			
Operação	Exposição	Risco	Ganho/ (Perda) Potencial	Cenário Provável	Cenário I + deterioração de 25%	Cenário I + deterioração de 50%
Instrumentos em moeda estrangeira Dolar Libor 3 months						
Dívida				0,87%	16,43%	32,10%
Posição Passiva -	70.689	US\$		71.304	82.303	93.380
Impacto no Resultado / Patrimônio Líquido			(perda)	(615)	(11.614)	(22.691)
SWAP						
Posição Ativa - em US\$	70.689	R\$		71.302	82.304	93.381
Posição Passiva - em CDI	70.805	CDI		75.152	76.297	77.442
Impacto no Resultado / Patrimônio Líquido			(perda) / ganho	(3.850)	6.007	15.939
Instrumentos em moeda estrangeira Euro						
Dívida				-9,56%	13,05%	35,66%
Posição Passiva -	50.242	US€		45.439	56.799	68.158
Impacto no Resultado / Patrimônio Líquido			(perda)	4.803	(6.557)	(17.916)
SWAP						
Posição Ativa - em US\$	50.242	R\$		45.439	56.799	68.158
Posição Passiva - em CDI	50.108	CDI		53.360	54.173	54.986
Impacto no Resultado / Patrimônio Líquido			(perda)	(7.921)	2.626	13.172
			Consolidado			
Operação	Exposição	Risco	Ganho/ (Perda) Potencial	Cenário Provável	Cenário I + deterioração de 25%	Cenário I + deterioração de 50%
Instrumentos em moeda estrangeira Dolar Libor 3 months						
Dívida				0,87%	16,43%	32,10%
Posição Passiva -	70.689	US\$		71.304	82.303	93.380
Impacto no Resultado / Patrimônio Líquido			(perda)	(615)	(11.614)	(22.691)
SWAP						
Posição Ativa - em US\$	70.689	R\$		71.302	82.304	93.381
Posição Passiva - em CDI	70.805	CDI		75.152	76.297	77.442
Impacto no Resultado / Patrimônio Líquido			(perda) / ganho	(3.850)	6.007	15.939
Instrumentos em moeda estrangeira Euro						
Dívida				-1,12%	23,60%	48,32%
Posição Passiva -	99.349	US€		98.236	122.795	147.354
Impacto no Resultado / Patrimônio Líquido			(perda)	1.113	(23.446)	(48.005)
SWAP						
Posição Ativa - em US\$	99.349	R\$		98.236	122.795	147.354
Posição Passiva - em CDI	100.361	CDI		106.874	108.503	110.131
Impacto no Resultado / Patrimônio Líquido			(perda)	(8.638)	14.292	37.223



Instrumentos financeiros derivativos e contabilidade de *hedge*

A Companhia optou por adotar o novo modelo de contabilidade de *hedge* do CPC 48/IFRS 9. Isso exige que a Companhia assegure que as relações de *hedge* estejam alinhadas com seus objetivos e estratégias de gestão de risco e que a Companhia aplique uma abordagem mais qualitativa e prospectiva para avaliar a efetividade do *hedge*.

A Companhia utiliza contratos a termo de moeda estrangeira para proteção da variabilidade dos fluxos de caixa decorrentes de variações nas taxas de câmbio relacionadas com empréstimos em moeda estrangeira. A Companhia designa apenas a mudança no valor justo do elemento *spot* do contrato de câmbio a termo como o instrumento de *hedge* nas relações de *hedge* de fluxo de caixa. A parcela efetiva das variações no valor justo dos instrumentos de *hedge* é acumulada em uma reserva de *hedging* de fluxo de caixa como componente separado dentro do patrimônio líquido.

A Companhia utiliza contratos a termo para proteção das exposições nas alterações do valor justo decorrentes de variações nas taxas de juros relacionadas com empréstimos em moeda nacional. Designa apenas a mudança no valor justo do elemento *spot* do contrato a termo como o instrumento de *hedge* nas relações de *hedge* de valor justo. As variações no valor justo dos instrumentos de *hedge* são reconhecidas diretamente no resultado do exercício.

Swap de variação cambial

As operações de *swap* de variação cambial foram contratadas simultaneamente às operações de empréstimos em moeda estrangeira, contemplando prazos, taxas e valores equivalentes para eliminar a exposição à variação cambial.

As operações de *swap* são contratadas para converter dívidas e empréstimos denominados em Dólares ou Euros para Reais. Veja quadro abaixo:

Controladora							
Em 30 de Junho de 2019							
			Taxas		Valor Justo		
Operações	Período	Juros	Ativo	Passivo	Ativo	Passivo	Líquido
CDI x Taxa Pré	48 meses	Trimestrais	Libor USD 03 + 1,44%	100% CDI + 2,00%	70.689	70.805	(116)
CDI x Taxa Pré	60 meses	Trimestrais	1,34%	100% CDI + 1,80%	50.242	50.108	134
					120.931	120.913	18

						Controladora			
Em 31 de dezembro de 2018									
					Taxas		Valor Justo		
Operações	Período	Juros	Ativo	Passivo		Ativo	Passivo	Líquido	
CDI x Taxa Pré	48 meses	Trimestrais	Libor USD 03 + 1,44%	100% CDI + 2,00%		69.785	67.315	2.470	
						69.785	67.315	2.470	



Consolidado

Em 30 de Junho de 2019			Taxas		Valor Justo		
Operações	Período	Juros	Ativo	Passivo	Ativo	Passivo	Líquido
CDI x Taxa Pré	48 meses	Trimestrais	Libor USD 03 + 1,44%	100% CDI + 2,00%	70.689	70.805	(116)
CDI x Taxa Pré	60 meses	Trimestrais	1,34%	100% CDI + 1,80%	50.242	50.108	134
CDI x Taxa Pré	60 meses	Trimestrais	1,51%	100% CDI + 1,85%	49.107	50.253	(1.146)
					170.038	171.166	(1.128)

Consolidado

Em 31 de dezembro de 2018			Taxas		Valor Justo		
Operações	Período	Juros	Ativo	Passivo	Ativo	Passivo	Líquido
CDI x Taxa Pré	48 meses	Trimestrais	Libor USD 03 + 1,44%	100% CDI + 2,00%	69.785	67.315	2.470
					69.785	67.315	2.470

Swap de taxa de juros

As operações de *swap* de taxa de juros foram contratadas simultaneamente às operações de empréstimos prefixadas, contemplando prazos, taxas e valores equivalentes.

As operações de *swap* de taxas de juros são contratadas para converter dívidas e empréstimos prefixados para pós-fixados atrelados ao CDI. Veja quadro abaixo:

Controladora e Consolidado

Em 30 de Junho de 2019			Taxas		Valor Justo		
Operações	Período	Juros	Ativo	Passivo	Ativo	Passivo	Líquido
CDI x Taxa Pré	60 meses	Trimestrais / Mensais	12,06%	127% CDI / 100% CDI + 1,75%	60.356	55.146	5.210
CDI x Taxa Pré	60 meses	Trimestrais / Mensais	11,56%	127% CDI / 100% CDI + 1,68%	30.525	26.548	3.977
					90.881	81.694	9.187

Controladora e Consolidado

Em 31 de dezembro de 2018			Taxas		Valor Justo		
Operações	Período	Juros	Ativo	Passivo	Ativo	Passivo	Líquido
CDI x Taxa Pré	60 meses	Trimestrais / Mensais	12,06%	127% CDI / 100% CDI + 1,75%	55.603	51.124	4.479
CDI x Taxa Pré	60 meses	Trimestrais / Mensais	11,56%	127% CDI / 100% CDI + 1,68%	34.196	32.115	2.081
					89.799	83.239	6.560



7 Caixa e equivalentes de caixa

	Controladora		Consolidado	
	30 de junho de 2019	31 de dezembro de 2018	30 de junho de 2019	31 de dezembro de 2018
Caixa	419	389	576	518
Bancos	2.275	4.693	8.761	11.526
Aplicações financeiras	114.762	24.049	166.170	30.808
	<u>117.456</u>	<u>29.131</u>	<u>175.507</u>	<u>42.852</u>

8 Títulos e valores mobiliários

Referem-se à centralização de suas aplicações no Fundo de Investimento Multimercado Crédito Privado, o qual possui liquidez diária e sem restrições de resgate. Os valores residuais diários são direcionados para aplicações automáticas, disponíveis para resgate, não existindo nenhuma restrição a ser aplicada sobre esse saldo (liquidez diária), remunerados a taxas pós-fixadas e com rentabilidade média anual de 98,75% em 30 de junho de 2019 (98,1% em 31 de dezembro 2018) do valor da variação do CDI.

O quadro abaixo demonstra a composição dos títulos e valores mobiliários em 30 de junho de 2019 e 31 de dezembro de 2018:

	Controladora		Consolidado	
	30 de junho de 2019	31 de dezembro de 2018	30 de junho de 2019	31 de dezembro de 2018
Circulante				
Letras Financeiras do Tesouro	6.038	32.315	40.116	60.889
Certificado de Depósito Bancário - CDB	367	3.614	2.741	6.817
Debenturês	-	-	-	11.018
Letras Financeiras	1.772	13.869	11.012	26.133
Cotas de Fundos de Investimentos	2.542	22.878	15.812	43.109
	<u>10.719</u>	<u>72.676</u>	<u>69.681</u>	<u>147.966</u>

9 Contas a receber

São reconhecidos inicialmente pelo valor justo por meio do resultado deduzido do crédito esperado. A análise do valor líquido realizável é efetuada de forma individual por cliente, sendo constituída provisão em montante considerado suficiente pela Administração da Companhia, conforme mencionado na Nota Explicativa nº 6.i.

	Controladora		Consolidado	
	30 de junho de 2019	31 de dezembro de 2018	30 de junho de 2019	31 de dezembro de 2018
Duplicatas a receber	74.701	85.242	145.517	156.862
Serviços a faturar e outras contas a receber	133.492	84.669	192.110	118.938
Conhecimentos de transporte a faturar	1.873	1.043	10.395	7.722
(-) Perda de crédito esperada	(962)	(741)	(3.744)	(3.432)
	<u>209.104</u>	<u>170.213</u>	<u>344.278</u>	<u>280.090</u>



10 Estoques

	Controladora		Consolidado	
	30 de junho de 2019	31 de dezembro de 2018	30 de junho de 2019	31 de dezembro de 2018
Peças e acessórios(i)	12.206	9.531	14.877	11.460
Pneus	2.905	2.860	4.946	3.589
Materiais para carrocerias	1.503	1.067	2.014	1.425
Combustíveis e lubrificantes	1.875	1.950	2.249	2.210
Outros itens	1.365	778	1.525	853
	<u>19.854</u>	<u>16.186</u>	<u>25.611</u>	<u>19.537</u>

(i)São utilizadas para manutenção dos veículos (baterias, parafusos, arruelas, filtros, rolamentos, correias etc.).

11 Tributos a recuperar

	Controladora		Consolidado	
	30 de junho de 2019	31 de dezembro de 2018	30 de junho de 2019	31 de dezembro de 2018
Circulante				
Imposto sobre circulação de mercadorias e serviço - ICMS(i)	10.343	11.137	11.816	12.618
Programa de integração social - PIS e Contribuição para o financiamento da seguridade social - COFINS	-	-	3.066	130
Instituto Nacional de Serviço Social - INSS	290		3.176	2.717
Outros	121	121	124	124
	<u>10.754</u>	<u>11.258</u>	<u>18.182</u>	<u>15.589</u>
Não Circulante				
Imposto sobre circulação de mercadorias e serviço - ICMS(i)	9.444	10.795	11.562	20.110
	<u>9.444</u>	<u>10.795</u>	<u>11.562</u>	<u>20.110</u>
	<u>20.198</u>	<u>22.053</u>	<u>29.744</u>	<u>35.699</u>

(i)O ICMS está representado, principalmente, pelo crédito relativo às aquisições de ativo imobilizado, utilizado a razão mensal de 1/48 avos, conforme legislação fiscal vigente. A Companhia e suas controladas avaliam para cada aquisição a parcela recuperável de impostos e incorpora a parcela não recuperável ao custo do item de origem no ativo fixo, uma vez que seu aproveitamento só pode ser realizado proporcionalmente às entradas tributadas.



12 Bens disponibilizados para venda (renovação de frota)

	Controladora		Consolidado	
	30 de junho de 2019	31 de dezembro de 2018	30 de junho de 2019	31 de dezembro de 2018
Caminhões / Semi-reboque	2.211	4.346	2.914	5.049
Leves / Utilitários / Ônibus	12.776	22.987	23.478	22.987
Outros	2.747	1.346	3.347	1.421
Total dos bens mantidos para venda	17.734	28.679	29.739	29.457

a) Movimentação dos bens disponibilizados para venda (renovação de frota)

	Controladora		Consolidado	
	30 de junho de 2019	31 de dezembro de 2018	30 de junho de 2019	31 de dezembro de 2018
Saldo inicial	28.679	26.022	29.457	27.662
Devolução	108	178	108	178
Reincorporação	954	1.299	954	1.299
Movimentação para ativos operacionais mantidos para venda	14.801	36.987	31.692	41.651
Baixas por alienação	(26.774)	(35.807)	(32.438)	(41.333)
Outras baixas	(34)	-	(34)	-
Saldo final	17.734	28.679	29.739	29.457



13 Investimentos

	Controladora - 30 de junho de 2019				
	% Participação	Ativo	Passivo	Patrimônio líquido	Lucro Líquido / Prejuízo no período
Investimentos diretos					
Águia Branca Logística - ABL	100	34.684	11.953	22.731	(213)
Autoport Transportes e Logística - ATL	100	164.036	40.271	123.765	12.641
VIX Transportes Dedicados - VIXTD	100	335.969	276.084	59.885	(6.336)
Águia Branca S.R.L. - ABSRL	100	31	3	28	-
L'S Rental	100	351.157	176.682	174.475	10.895
				380.884	16.987
Outros investimentos					
Ágio e mais valia na aquisição de controladas				88.834	-
Outros (i)				179	-
				89.013	-
				469.897	16.987

	Controladora - 31 de dezembro de 2018				
	% Participação	Ativo	Passivo	Patrimônio líquido	Lucro Líquido / Prejuízo no período
Investimentos diretos					
Águia Branca Logística - ABL	100	36.212	13.268	22.944	542
Autoport Transportes e Logística - ATL	100	169.987	35.863	134.124	25.090
VIX Transportes Dedicados - VIXTD	100	185.870	119.610	66.260	6.156
Águia Branca S.R.L. - ABSRL	100	35	1	34	(15)
L'S Rental	100	265.123	101.543	163.580	2.436
				386.942	34.209
Outros investimentos					
Ágio e mais valia na aquisição de controladas				88.834	-
Outros (i)				179	-
				89.013	-
				475.955	34.209

Investimentos indiretos

	Consolidado	
	30 de junho de 2019	31 de dezembro de 2018
Outros(i)	344	352
	<u>344</u>	<u>352</u>

(i) Trata-se de projetos incentivados de acordo com a Lei Audiovisual, utilizando parte dos recursos de lucro líquido fiscal da Companhia.

A Companhia registrou em 30 de junho de 2019 perda no montante R\$ 6 (perda de R\$ 290 em 31 de dezembro de 2018) com variação cambial de investimentos no exterior. Essa variação é decorrente do investimento na empresa Águia Branca S.R.L. e sua controlada, localizadas na Argentina.



	ABL	ATL	VIXTD	ABSRL	L/S	Total
Saldos em 1º de janeiro de 2018	<u>22.402</u>	<u>139.034</u>	<u>36.104</u>	<u>339</u>	<u>-</u>	<u>197.879</u>
(+) Equivalência patrimonial	542	25.090	6.156	(15)	2.436	34.209
(+) Aquisição de controlada	-	-	-	-	51.913	51.913
(+) Investimento	-	-	24.000	-	110.000	134.000
(-) Distribuição de dividendos	-	(30.000)	-	-	(769)	(30.769)
(-) Variação cambial de investimento no exterior	-	-	-	(290)	-	(290)
Saldos em 31 de dezembro de 2018	<u>22.944</u>	<u>134.124</u>	<u>66.260</u>	<u>34</u>	<u>163.580</u>	<u>386.942</u>
(+) Equivalência patrimonial	(213)	12.641	(6.336)	-	10.825	16.917
(+/-) Ajustes de exercícios anteriores	-	-	-	-	70	70
(+/-) Hedge accounting	-	-	(39)	-	-	(39)
(-) Distribuição de dividendos	-	(23.000)	-	-	-	(23.000)
(-) Variação cambial de investimento no exterior	-	-	-	(6)	-	(6)
Saldos em 30 de junho de 2019	<u>22.731</u>	<u>123.765</u>	<u>59.885</u>	<u>28</u>	<u>174.475</u>	<u>380.884</u>





14 Imobilizado

Controladora

	Veículos	Máquinas e equipamentos	Outros Imobilizados	Bens de Direito de Uso	Total
Saldos em 1º de janeiro de 2018	285.553	102.549	82.400	-	470.502
Aquisições	178.333	84.464	58.499	-	321.296
Baixas por alienação	(744)	(701)	-	-	(1.445)
Outras baixas	(1.037)	(213)	(53)	-	(1.303)
Reclassificação - bens destinados a venda	(34.197)	(2.790)	-	-	(36.987)
Outras reclassificações	34.453	591	(35.044)	-	-
Depreciação	(61.823)	(22.683)	(4.333)	-	(88.839)
Saldos em 31 de dezembro de 2018	400.538	161.217	101.469	-	663.224
Aquisições	85.121	7.810	14.653	5.408	112.992
Baixas por alienação	(367)	(34)	-	-	(401)
Outras baixas	(934)	(147)	(75)	-	(1.156)
Reclassificação - bens destinados a venda	(12.597)	(2.204)	-	-	(14.801)
Reclassificação - direito de uso	-	(2.456)	(1.571)	4.027	-
Outras reclassificações	27.340	1.183	(28.523)	-	-
Depreciação	(36.614)	(14.534)	(2.050)	(589)	(53.787)
Saldos em 30 de junho de 2019	462.487	150.835	83.903	8.846	706.071
Taxas médias anuais de depreciação (%)					
Leves / Utilitários / Ônibus	19,8	-	-	-	
Caminhões / Semi-reboque	17,0	-	-	-	
Outros	-	14,6	20,0	3,7	

Consolidado

	Veículos	Máquinas e equipamentos	Outros Imobilizados	Bens de Direito de Uso	Total
Saldos em 1º de janeiro de 2018	421.048	112.669	87.805	-	621.522
Aquisições	219.360	109.366	89.980	-	418.706
Baixas por alienação	(744)	(701)	-	-	(1.445)
Outras baixas	(1.157)	(332)	(633)	-	(2.122)
Reclassificação - bens destinados a venda	(38.785)	(2.866)	-	-	(41.651)
Outras entradas	196.773	13	6.558	-	203.344
Outras reclassificações	34.386	747	(35.133)	-	-
Depreciação	(86.986)	(26.599)	(5.459)	-	(119.044)
Saldos em 31 de dezembro de 2018	743.895	192.297	143.118	-	1.079.310
Aquisições	195.428	26.305	87.523	10.108	319.364
Baixas por alienação	(5.601)	(34)	-	(5.838)	(11.473)
Outras baixas	(1.011)	(172)	(85)	-	(1.268)
Reclassificação - bens destinados a venda	(28.963)	(2.729)	-	-	(31.692)
Reclassificação - direito de uso	(106.038)	(2.997)	(1.571)	110.606	-
Outras reclassificações	66.399	2.861	(68.748)	(512)	-
Depreciação	(56.345)	(19.673)	(2.556)	(6.966)	(85.540)
Saldos em 30 de junho de 2019	807.764	195.858	157.681	107.398	1.268.701
Taxas médias anuais de depreciação (%)					
Leves / Utilitários / Ônibus	19,8	-	-	-	
Caminhões / Semi-reboque	17,0	-	-	-	
Outros	-	14,6	20,0	3,7	



Os itens que compõem o subgrupo de “Outros imobilizados” tem a natureza dos seguintes ativos:

- Máquinas e equipamentos
- Equipamentos de informática
- Edifícios e construções
- Benfeitorias em bens de terceiros
- Móveis utensílios e ferramentas
- Terrenos
- Aeronave(i)
- Outros - imobilização em andamento(ii).

(i) A aeronave é utilizada pelos executivos da Companhia para agilizar os deslocamentos para o atendimento aos clientes, sendo, portanto, usada estritamente para negócios.

(ii) Os imobilizados em andamento são basicamente obras não concluídas e/ou equipamentos que necessitam de implementos para iniciar a operação.

A Companhia avaliou a existência de indicadores de *impairment* sobre os ativos fixos e julgou não ser necessária a realização de teste de *impairment* desses ativos.



15 Intangível

Controladora	Sistema de informática	Intangível em andamento	Total	Consolidado	Sistema de informática	Intangível em andamento	Ágio(goodwill) LS Rentals	Mais-Valia LS Rentals	Fundo de Comércio	Total
Saldos em 1º de janeiro de 2018	32.938	719	33.657	Saldos em 1º de janeiro de 2018	35.050	730	-	-	-	35.780
Aquisições	443	3.281	3.724	Aquisições	469	3.410	47.406	41.428	2.723	95.436
Alienação e baixas	(3)	-	(3)	Alienação e baixas	(3)	-	-	-	-	(3)
Outras entradas	-	-	-	Outras entradas	393	-	-	-	-	393
Reclassificações	1.402	(1.402)	-	Reclassificações	1.402	(1.402)	-	-	-	-
Amortização	(4.532)	-	(4.532)	Amortização	(4.771)	-	-	-	(45)	(4.816)
Saldos em 31 de dezembro de 2018	30.248	2.598	32.846	Saldos em 31 de dezembro de 2018	32.540	2.738	47.406	41.428	2.678	126.790
Aquisições	116	3.510	3.626	Aquisições	149	4.696	-	-	-	4.845
Alienação e baixas	(2)	-	(2)	Alienação e baixas	(2)	(7)	-	-	-	(9)
Reclassificações	814	(814)	-	Reclassificações	1.752	(1.752)	-	-	-	-
Amortização	(2.402)	-	(2.402)	Amortização	(2.594)	-	-	-	(272)	(2.866)
Saldos em 30 de junho de 2019	28.774	5.294	34.068	Saldos em 30 de junho de 2019	31.845	5.675	47.406	41.428	2.406	128.760
Taxas médias anuais de amortização (%)				Taxas médias anuais de amortização (%)						
Sistema SAP(%)	10,0	-	-	Sistema SAP(%)	10,0	-	-	-	-	-
Outros	20,0	-	-	Outros	20,0	-	-	-	-	-

Considerando que a Companhia reconheceu o ágio, mais-valia, após a aquisição da controlada L'S Rentals Participações S.A. em 9 de novembro de 2018, o respectivo registro refletiu o valor justo dessa operação na época.

A Companhia realizará no exercício de 2019 a avaliação dos indicadores de *impairment* da mais-valia e teste de *impairment* sobre o ágio registrado conforme requerido anualmente.



16 Empréstimos e financiamentos

	Controladora		Consolidado	
	30 de junho de 2019	31 de dezembro de 2018	30 de junho de 2019	31 de dezembro de 2018
Circulante				
Aquisição de ativo fixo - FINAME(nota 16.a)	38.523	25.432	66.150	51.281
Empréstimo bancário para investimento(nota 16.b)	114.287	68.173	137.420	95.918
Bens de direito de uso(nota 16.c)	2.275	1.536	19.818	20.653
Debêntures(nota 16.f)	577	297	728	297
	<u>155.662</u>	<u>95.438</u>	<u>224.116</u>	<u>168.149</u>
Não circulante				
Aquisição de ativo fixo - FINAME(nota 16.a)	77.367	56.612	132.449	100.670
Empréstimo bancário para investimento(nota 16.b)	403.937	354.588	517.758	381.543
Bens de direito de uso(nota 16.c)	6.797	2.766	28.305	28.542
Debêntures(nota 16.f)	178.895	178.737	258.190	178.737
	<u>666.996</u>	<u>592.703</u>	<u>936.702</u>	<u>689.492</u>
	<u>822.658</u>	<u>688.141</u>	<u>1.160.818</u>	<u>857.641</u>

a) Aquisição de ativo fixo - FINAME

Financiamentos obtidos para investimento em veículos pesados e equipamentos que possuem taxas de juros anuais variando de 2,65% a 3,50% com correção pela UR TJLP, pela TLP variando de 2,19% a 6,40% ou pela Selic variando de 2,20% a 4,25%, além de alguns contratos celebrados com base no Programa de Sustentação do Investimento com taxas de juros anuais de 2,50% a 10% sem correção, com vencimento a partir de 15 de julho de 2019 até 15 de dezembro de 2026.

b) Empréstimo bancário para investimento

Empréstimos obtidos para investimento em veículos e equipamentos operacionais que possuem: (i) taxas de juros anuais de, aproximadamente, 1,45% a 3,73% (R\$ 394.258) e correção pelo CDI; (ii) variação cambial do Dólar norte-americano, acrescido de taxa de juros anuais de 3,74% (R\$ 70.689); (iii) variação cambial do Euro Europeu, acrescido de taxa de juros anuais de 1,42% (R\$ 99.349); (iv) taxas de juros anuais prefixados de 11,56% a 12,06% (R\$ 90.881). Aqueles contratos sujeitos à variação cambial do Dólar norte-americano e Euro Europeu estão vinculados a operações de troca de posição das parcelas sujeitas à variação cambial por taxas fixas e correção pelo CDI e Libor (*swap*), com vencimento a partir de 26 de setembro de 2019 até 18 de junho de 2024, cujos comentários adicionais estão descritos na Nota Explicativa nº 6.iii.1. Demonstramos no quadro abaixo os *covenants* financeiros em:

Índice	Limites	30 de junho de 2019	31 de dezembro de 2018	31 de dezembro de 2018 (pro forma) *
Dívida líquida ¹ / EBITDA ²	Igual ou Inferior a 3,25	3,23	3,18	2,58
EBITDA ² / Despesas Financeiras Líquidas	Maior ou igual a 3,5	5,46	13,43	16,54

Dívida líquida¹: incluindo resultado com derivativo

EBITDA² (Earnings Before Interest, Taxes, Depreciation and Amortization): medida de desempenho operacional dada pelo Lucro antes dos Juros, Impostos, Depreciação e Amortização (LAJIDA).

* Considerando o montante de R\$ 47.838 do EBITDA da adquirida L's Rental S.A, considerando janeiro a outubro 2018 com o resultado pro forma



A Companhia entende que o EBITDA-A (medida de desempenho operacional dada pelo Lucro antes dos Juros, Impostos, Depreciação e Amortização (LAJIDA) – adicionado pelo custo de venda dos ativos utilizados na prestação dos serviços) é um o melhor indicador para avaliar a geração total de caixa, visando demonstrar sua capacidade real de honrar seus compromissos financeiros. Em 30 de junho de 2019 a alavancagem medida pela razão Dívida Líquida / EBITDA-A foi de 2,19.

c) Bens de direito de uso

Contratos de arrendamento mercantil financeiros para aquisição de máquinas, equipamentos e outros bens e possuem taxas de juros anuais de, aproximadamente 1,59% a 3,44% (R\$ 48.125), e prazo entre 48 e 60 meses, e correção pelo CDI, conforme demonstrado a seguir:

30 de junho de 2019						
Ano	Controladora			Consolidado		
	Imobilizado	Intangível	Total	Imobilizado	Intangível	Total
até um ano	2.275	-	2.275	19.819	-	19.819
mais de um ano e até cinco anos	6.797	-	6.797	28.304	-	28.304
	<u>9.072</u>	<u>-</u>	<u>9.072</u>	<u>48.123</u>	<u>-</u>	<u>48.123</u>

31 de dezembro de 2018						
Ano	Controladora			Consolidado		
	Imobilizado	Intangível	Total	Imobilizado	Intangível	Total
até um ano	653	883	1.536	19.769	883	20.652
mais de um ano e até cinco anos	2.263	503	2.766	28.040	503	28.543
	<u>2.916</u>	<u>1.386</u>	<u>4.302</u>	<u>47.809</u>	<u>1.386</u>	<u>49.195</u>

d) Garantias

As linhas de financiamentos possuem como garantia os próprios bens, notas promissórias e aval dos acionistas controladores.

e) Composição das parcelas

Em 30 de junho de 2019 e 31 de dezembro 2018, a parcela de longo prazo consolidada possuía os seguintes vencimentos:

30 de junho de 2019					
Ano	Controladora			Empréstimo bancário - investimento	
	FINAME	Bens de direito de uso	Debênture	Total	
2020	37.799	2.367	(316)	63.540	103.390
2021	24.154	2.331	59.684	163.113	249.282
Após 2022	15.414	2.099	119.527	177.284	314.324
	<u>77.367</u>	<u>6.797</u>	<u>178.895</u>	<u>403.937</u>	<u>666.996</u>



Consolidado					
Ano	FINAME	Bens de direito de uso	Debênture	Empréstimo bancário - investimento	Total
2020	63.395	18.327	(527)	160.664	241.859
2021	43.748	4.766	94.673	191.617	334.804
Após 2022	25.306	5.212	164.044	165.477	360.039
	132.449	28.305	258.190	517.758	936.702

31 de dezembro de 2018

Controladora					
Ano	FINAME	Arrendamento mercantil	Debênture	Empréstimo bancário - investimento	Total
2019	22.698	1.185	59.579	33.313	116.775
2020	17.886	893	59.579	133.165	211.523
Após 2021	16.028	688	59.579	188.110	264.405
	56.612	2.766	178.737	354.588	592.703

Consolidado					
Ano	FINAME	Arrendamento mercantil	Debênture	Empréstimo bancário - investimento	Total
2019	42.243	10.685	59.579	44.441	156.948
2020	31.052	9.031	59.579	139.414	239.076
Após 2021	27.375	8.826	59.579	197.688	293.468
	100.670	28.542	178.737	381.543	689.492

f) Debêntures

As principais características das debêntures privadas não conversíveis em ações são:

Classificação da emissão	2ª emissão de debentures simples - VIX Logística S.A.
Data da emissão	5 de dezembro de 2018
Data final da liquidação	5 de dezembro de 2023
Quantidade	180.000
Valor total da emissão	R\$ 180 milhões
Espécie	As debêntures serão da espécie quirografária, nos termos do art. 58, <i>caput</i> , da Lei das Sociedades por Ações
Forma:	Serão emitidas na forma nominativa e escritural, sem a emissão de cautelas ou certificados.
Remuneração semestral:	Taxas médias dos depósitos interfinanceiros (DI) + 1,60% a.a.
Pagamento da remuneração semestral	Semestralmente, a partir de 5 de junho de 2019



Pagamento do principal	R\$ 180,0 milhões serão pagos em 3 parcelas iguais e anuais a partir de 5 de dezembro de 2021 até a data do vencimento.
Garantias	Não contarão com nenhuma garantia.
Obrigações adicionais - índices financeiros (testados todo final de ano):	Dívida líquida/EBITDA igual ou menor a 3,25 em 2019 Dívida líquida/EBITDA igual ou menor a 3,0 em 2020 em diante EBITDA/Despesa financeira líquida igual ou maior a 3,50 em 2019 em diante
Classificação da emissão	4ª emissão de debêntures simples - Let's Rent a Car S.A.
Data da emissão	8 de fevereiro de 2019
Data final da liquidação	15 de fevereiro de 2023
Quantidade	80.000
Valor total da emissão	R\$ 80 milhões
Espécie	As debêntures serão da espécie quirografária com garantias fidejussória adicional, nos termos do art. 58, <i>caput</i> , da Lei das Sociedades por Ações
Forma:	Serão emitidas na forma nominativa e escritural, sem a emissão de cautelas ou certificados.
Remuneração mensal:	Taxas médias dos depósitos interfinanceiros (DI) + 1,55% a.a.
Pagamento da remuneração mensal	Mensalmente, a partir de 15 de março de 2019
Pagamento do principal	R\$ 80,0 milhões serão pagos em 25 parcelas iguais e mensais a partir de 15 de fevereiro de 2021 até a data do vencimento.
Garantias	Aval da controladora(VIX Logística S.A.)
Obrigações adicionais - índices financeiros (testados todo final de ano):	Dívida líquida/EBITDA igual ou menor a 3,25 em 2019 Dívida líquida/EBITDA igual ou menor a 3,0 em 2020 em diante

As debêntures estão sujeitas a vencimento antecipado mediante descumprimento de qualquer obrigação não pecuniária e incapacidade de cumprimento de cláusulas de estrutura para emissão de escritura da Companhia. Em 30 de junho de 2019, nenhum dos itens relacionados em contrato, que pudessem ensejar em liquidação antecipada, foi constatado. Demonstramos no quadro abaixo os *covenants* financeiros em:

Índice	Limites	30 de junho de 2019	31 de dezembro de 2018	31 de dezembro de 2018 (pro forma) *
Dívida líquida ¹ / EBITDA ²	Igual ou Inferior a 3,25	3,23	3,18	2,58
EBITDA ² / Despesas Financeiras Líquidas	Maior ou igual a 3,5	5,46	13,43	16,54
Dívida líquida ¹ : incluindo resultado com derivativo				
EBITDA ² (Earnings Before Interest, Taxes, Depreciation and Amortization): medida de desempenho operacional dada pelo Lucro antes dos Juros, Impostos, Depreciação e Amortização (LAJIDA).				

* Considerando o montante de R\$ 47.838 do EBITDA da adquirida L's Rental S.A., considerando janeiro a outubro 2018 com o resultado pro forma



A Companhia entende que o EBITDA-A (medida de desempenho operacional dada pelo Lucro antes dos Juros, Impostos, Depreciação e Amortização (LAJIDA) – adicionado pelo custo de venda dos ativos utilizados na prestação dos serviços) é um o melhor indicador para avaliar a geração total de caixa, visando demonstrar sua capacidade real de honrar seus compromissos financeiros. Em 30 de junho de 2019 a alavancagem medida pela razão Dívida Líquida / EBITDA-A foi de 2,19.

Custo de captação de debêntures

Os custos de transações incorridos na emissão das debêntures, ainda não apropriados ao resultado do Grupo, são apresentados reduzindo o saldo do passivo e apropriados ao resultado pelo método da taxa efetiva de juros.

Os valores emitidos líquidos do custo de transação, por natureza de empréstimos, são assim demonstrados:

	Controladora		Consolidado	
	30 de junho de 2019	31 de dezembro de 2018	30 de junho de 2019	31 de dezembro de 2018
Parcela do circulante	577	297	728	297
Parcela do não circulante	178.895	178.737	258.190	178.737
	<u>179.472</u>	<u>179.034</u>	<u>258.918</u>	<u>179.034</u>

g) Conciliação da movimentação patrimonial com os fluxos de caixa decorrentes de atividades de financiamento

	Controladora	Consolidado
<i>Em milhares de reais</i>	Empréstimos e financiamentos	Empréstimos e financiamentos
Saldo em 1 de janeiro de 2019	688.141	857.641
Variações dos fluxos de caixa de financiamento		
Pagamento de empréstimos	(42.447)	(79.835)
Captações de empréstimos	173.983	383.892
Variação Cambial	(2)	(954)
Total das variações nos fluxos de caixa de financiamento	131.534	303.103
Outras variações		
Despesas com juros	28.525	36.959
Juros pagos	(25.542)	(36.885)
Total das outras variações	2.983	74
Saldo em 30 de junho de 2019	822.658	1.160.818



	Controladora	Consolidado
<i>Em milhares de reais</i>		
	Empréstimos e financiamentos	Empréstimos e financiamentos
Saldo em 1 de janeiro de 2018	294.304	375.788
Variações dos fluxos de caixa de financiamento		
Outras entradas por aquisição de controladas	-	159.454
Pagamento de empréstimos	(154.380)	(269.341)
Captações de empréstimos	538.885	590.007
Variação Cambial	10.727	10.727
Total das variações nos fluxos de caixa de financiamento	395.232	490.847
Outras variações		
Despesas com juros	28.833	39.209
Juros pagos	(30.228)	(48.203)
Total das outras variações	(1.395)	(8.994)
Saldo em 31 de dezembro de 2018	688.141	857.641

17 Obrigações trabalhistas a recolher

	Controladora		Consolidado	
	30 de junho de 2019	31 de dezembro de 2018	30 de junho de 2019	31 de dezembro de 2018
Circulante				
Previdenciárias - FGTS/INSS	3.909	3.078	6.801	5.692
Com pessoal - salários/outros	2.340	1.353	3.739	2.420
Provisão - férias, 13º e encargos	34.194	21.672	53.535	32.290
	<u>40.443</u>	<u>26.103</u>	<u>64.075</u>	<u>40.402</u>

18 Obrigações tributárias a recolher

	Controladora		Consolidado	
	30 de junho de 2019	31 de dezembro de 2018	30 de junho de 2019	31 de dezembro de 2018
Cirulante				
PIS/COFINS a recolher	3.258	4.216	5.681	6.390
ICMS a recolher	2.367	2.073	4.239	3.757
ISS a recolher	4.438	2.809	6.090	3.643
Parcelamento de tributos REFIS	906	944	906	944
Retidos	792	1.331	1.183	1.752
Outros	23	21	38	100
	<u>11.784</u>	<u>11.394</u>	<u>18.137</u>	<u>16.586</u>
Não circulante				
Parcelamento de tributos REFIS	3.411	3.931	3.411	3.931
	<u>3.411</u>	<u>3.931</u>	<u>3.411</u>	<u>3.931</u>
	<u>15.195</u>	<u>15.325</u>	<u>21.548</u>	<u>20.517</u>



19 Saldos e transações com partes relacionadas

A Companhia efetua transações operacionais com as empresas da Companhia que são precificadas com base em condições de mercado, conforme definidos entre as partes, consideradas pela Administração como estritamente comutativas e adequadas de modo a preservar os interesses de ambas as partes envolvidas no negócio da qual faz parte. Os saldos e a natureza das principais transações estão apresentados abaixo:

	Controladora		Consolidado	
	30 de junho de 2019	31 de dezembro de 2018	30 de junho de 2019	31 de dezembro de 2018
Ativo circulante				
Contas a receber				
Águia Branca Participações S.A	1	17	6	17
Kurumá Veículos Ltda.	9	31	38	31
Land Vitória Comércio de Veículos Ltda	2	22	25	22
Savana Comércio de Veículos Ltda	616	777	616	777
Salute Locação e Empreendimentos Ltda	-	-	-	-
VD Comércio de Veículos Ltda.	484	367	492	367
VIX Transportes Dedicados Ltda	156	4	-	-
Outros	8	16	33	17
	<u>1.276</u>	<u>1.234</u>	<u>1.210</u>	<u>1.231</u>
Créditos com partes relacionadas				
Águia Branca Logística Ltda	214	132	-	-
Águia Branca Participações S.A.	1.851	1.964	1.851	1.964
Autoport Transportes e Logística Ltda	12	13	-	-
LS Rentals Participações S/A	20.000	-	-	-
VD Comércio de Veículos Ltda.	9.692	8.963	9.692	8.963
VIX Transportes Dedicados Ltda	25.651	634	-	-
	<u>57.420</u>	<u>11.706</u>	<u>11.543</u>	<u>10.927</u>
Passivo circulante				
Fornecedores - peças, veículos e serviços				
AB Comércio de Veículos Ltda.	117	932	117	932
Águia Branca Participações S.A.	329	-	329	-
Autoport Transportes e Logística Ltda	24	23	-	-
Kurumá Veículos Ltda.	14	4	16	4
Salute Locação e Empreendimentos Ltda	-	-	-	-
VD Comércio de Veículos Ltda.(i)	1.166	1.154	8.004	1.250
Viação Águia Branca S.A.	-	2	2	2
VIX Transportes Dedicados Ltda	90	190	-	-
Outros	6	1	2	1
	<u>1.746</u>	<u>2.306</u>	<u>8.470</u>	<u>2.189</u>
Débito com partes relacionadas				
Águia Branca Logística Ltda	42	69	-	-
Autoport Transportes e Logística Ltda	34	31	-	-
Vix Transportes Dedicados Ltda	13	1	-	-
	<u>89</u>	<u>101</u>	<u>-</u>	<u>-</u>



Resultado	Controladora		Consolidado	
	30 de junho de 2019	30 de junho de 2018	30 de junho de 2019	30 de junho de 2018
Receita de bens e serviços				
Águia Branca Logística Ltda	953	1.365	-	-
Águia Branca Participações S.A.	201	297	227	298
Autoport Transportes e Logística Ltda	209	91	-	-
Kurumá Veículos S.A	93	127	127	144
Land Vitoria Comércio de Veículos Ltda	50	-	73	-
Salute Locação e Empreendimentos Ltda	71	-	-	-
Savana Comércio de Veículos	2.800	2.023	2.800	2.023
VD Comércio de Veículos Ltda.	1.970	634	1.979	634
Viação Águia Branca S.A.	31	-	48	-
VIX Transportes Dedicados	5.940	3.968	-	-
Outros	55	71	73	77
	<u>12.373</u>	<u>8.576</u>	<u>5.327</u>	<u>3.176</u>
Custo dos serviços				
AB Comércio de Veículos Ltda.	1.410	622	1.415	622
Águia Branca Logística Ltda	541	596	-	-
Águia Branca Participações S.A.(i)	2.208	1.905	2.208	1.907
Autoport Transportes e Logística Ltda	995	682	-	-
Kurumá Veículos S.A.(ii)	223	127	236	127
Rio Novo Locações Ltda.(iii)	616	579	963	912
Salute Locação e Empreendimentos Ltda	366	-	-	-
VD Comércio de Veículos Ltda.(ii)	3.250	2.705	4.086	3.382
Viação Águia Branca S.A.(iv)	284	37	284	37
VIX Transportes Dedicados	1.439	186	-	-
Outros	70	34	72	41
	<u>11.402</u>	<u>7.473</u>	<u>9.264</u>	<u>7.028</u>
Aquisição de ativo fixo				
Autoport Transportes e Logística Ltda	140	-	-	-
Kurumá Veículos Ltda	190	-	193	130
VD Comércio de Veículos Ltda	15.691	10.634	80.708	15.621
	<u>16.021</u>	<u>10.634</u>	<u>80.901</u>	<u>15.751</u>

(i) Aquisição de peças e serviços para manutenção da frota da Companhia.

(ii) Pagamentos relativos às operações relacionadas à locação de imóveis.

(iii) Pagamentos relativos a serviços de compartilhamento de recursos de informática - Tecnologia da Informação e consultoria empresarial, sendo os custos calculados em função da utilização dos serviços.

(iv) Aquisição de veículos para utilização na atividade operacional da Companhia. As operações entre as empresas são efetuadas em condições e valores normais de mercado.

(v) Pagamentos relativos às operações relacionadas à locação de imóveis e de veículos para turismo.

**a. Remuneração do pessoal-chave da Administração**

O pessoal-chave da Administração inclui os conselheiros, os diretores e os administradores. A remuneração anual para o ano de 2019 foi fixada em R\$ 15.550 (R\$ 14.485 em 2018), conforme deliberação aprovada por meio de ata de Reunião do Conselho de Administração, realizada em 30 de novembro de 2018. A remuneração paga aos diretores, aos administradores e aos conselheiros por seus serviços nos exercícios findos em 30 de junho de 2019 e 30 de junho de 2018 estão representadas a seguir:

	30 de junho de 2019	30 de junho de 2018
Remuneração	6.019	5.589
Outros benefícios de curto prazo	91	76
Outros benefícios de longo prazo(i)	1.310	1.167
	<u>7.420</u>	<u>6.832</u>

(i) Tais valores referem-se a INSS, previdência privada e seguro de vida.

b. Garantias e avais a terceiros

A Companhia é garantidora de empréstimos contraídos com as instituições financeiras por suas controladas a saber:

	30 de junho de 2019	30 de junho de 2018
Autoport Transporte e Logística Ltda	235	1.111
Água Branca Logística Ltda	2.317	3.781
VIX Transportes Dedicados Ltda	188.233	16.787
	<u>190.785</u>	<u>21.679</u>

20 Provisão para processos judiciais

A movimentação das contas de provisão para contingências para cobrir riscos prováveis está composta conforme segue:

	Controladora			
	Depósitos judiciais		Provisões	
	30 de junho de 2019	31 de dezembro de 2018	30 de junho de 2019	31 de dezembro de 2018
Tributárias	45	-	-	-
Trabalhistas	15.370	15.215	16.443	15.117
Cíveis	51	49	549	143
	<u>15.466</u>	<u>15.264</u>	<u>16.992</u>	<u>15.260</u>
	Consolidado			
	Depósitos judiciais		Provisões	
	30 de junho de 2019	31 de dezembro de 2018	30 de junho de 2019	31 de dezembro de 2018
Tributárias	45	-	-	-
Trabalhistas	21.651	21.479	23.515	21.608
Cíveis	142	49	1.003	403
	<u>21.838</u>	<u>21.528</u>	<u>24.518</u>	<u>22.011</u>



a) Depósitos judiciais

Os depósitos e bloqueios judiciais referem-se a valores depositados em conta ou bloqueios de saldos bancários determinados em juízo, para garantia de eventuais execuções exigidas, ou valores depositados em acordo judicial em substituição de pagamentos de contas a pagar que estão sendo discutidas judicialmente.

b) Contingências tributárias

A Companhia e suas controladas figuram como parte em diversos processos administrativos e judiciais de natureza tributária representados por autos de infração relativos a questionamentos de determinados procedimentos adotados pela Administração. Do montante dos processos, verifica-se um valor de R\$ 65.737 (R\$ 82.045 em 31 de dezembro de 2018) referente a processos classificados com risco de perda possível, em que o valor de R\$ 23.872 (R\$ 41.263 em 31 de dezembro de 2018) refere-se a processos no âmbito Estadual (ES e MA), R\$ 41.671 (R\$ 40.592 em 31 de dezembro de 2018) no âmbito Federal e R\$ 195 (R\$ 191 em 31 de dezembro de 2018) no âmbito Municipal. Em 30 de junho de 2019, não há processos classificados como perda provável.

As principais demandas tributárias, classificadas com risco de perda possível, segundo opinião de nossos consultores jurídicos, estão destacadas a seguir:

(1) Em novembro de 2014, a controladora VIX Logística S.A. foi autuada pela RFB no montante de R\$ 28.838 (R\$ 39.498 valor atualizado em junho de 2019), em que esta questiona os temas: tomada de créditos de PIS e COFINS nas operações de importação e suspensão de PIS e COFINS para fretes à empresa comercial exportadora, além de descaracterizar itens que a Companhia classificou como insumos para tomada de créditos de PIS e COFINS. A Companhia apresentou defesa e, atualmente, o processo está no Conselho Administrativo de Recursos Fiscais.

(2) Em fevereiro de 2019, a SEFAZ-ES autuou a controladora VIX Logística S.A. no montante de R\$ 15.738 (R\$ 18.230 valor atualizado em junho de 2019) sobre o não recolhimento de diferencial de alíquotas nas entradas destinadas ao ativo imobilizado e ao uso e consumo. A Companhia apresentou defesa e, atualmente, o processo está na 1ª instância administrativa.

c) Contingências trabalhistas

Em 30 de junho de 2019, a Companhia e suas controladas eram parte em 1.155 (1.138 em 31 de dezembro 2018) ações trabalhistas, das quais R\$ 50.343 (R\$ 49.587 em 31 de dezembro 2018) estão classificados com risco de perda possível e R\$ 23.515 (R\$ 21.608 em 31 de dezembro de 2018) classificados com risco de perda provável (consolidado), integralmente provisionada, uma vez que corresponde ao provável desembolso de caixa esperado segundo avaliação dos consultores jurídicos da Companhia.

As contingências trabalhistas em que a Companhia é parte foram tipicamente iniciadas por ex-empregados após seu desligamento, reivindicando, usualmente, hora extras. Adicionalmente, a Companhia é parte em determinadas ações coletivas com questionamento sobre a jornada de trabalho e a terceirização de atividades (responsabilidade solidária) por determinados clientes.



d) Contingências cíveis

Em 30 de junho de 2019, a Companhia e suas controladas eram parte em 177 (192 em 31 de dezembro 2018) ações cíveis, das quais 82 (93 em 31 de dezembro de 2018) constituem ações em que a Companhia figura como ré e 95 (99 em 31 de dezembro de 2018) como autora. Das ações em que a Companhia figura como ré, R\$ 17.967 (R\$ 18.797 em 31 de dezembro 2018) são classificados com risco de perda possível e R\$ 1.003 (R\$ 403 em 31 de dezembro de 2018) são classificados com risco de perda provável (consolidado), de acordo com os advogados que patrocinam os processos, sendo constituída provisão desse montante.

As contingências cíveis não envolvem valores relevantes e referem-se, principalmente, a ações indenizatórias versando sobre acidente de trânsito.

21 Patrimônio líquido

(a) Capital social

Em 31 de dezembro de 2018, o capital social totalmente subscrito e integralizado monta a R\$ 332.000, representado por 84.705.666 ações ordinárias nominativas, sem valor nominal. O capital autorizado é representado por 750.000.000 ações ordinárias sem valor nominal.

Acionistas	30 de junho de 2019		31 de dezembro de 2018	
	Qtde. Ações ONs	Participação (%)	Qtde. Ações ONs	Participação (%)
International Finance Corporation (IFC)	9.011.241	10,64	9.011.241	10,64
Águia Branca Participações S.A.	72.690.672	85,81	72.690.672	85,81
IFC ALAC Brasil FIP	3.003.747	3,55	3.003.747	3,55
Kaumer Chieppe	6	<0,01	6	<0,01
Total	84.705.666	100	84.705.666	100

(b) Reservas de capital

Referem-se à reserva de ágio na subscrição de capital social ocorrida em 2009.

(c) Reserva de lucros

A Companhia, em conformidade com seu estatuto social, mantém reserva de lucros estatutária denominada “Reserva de Investimentos”, que terá por fim assegurar recursos para financiar expansão das atividades da Companhia e/ou de suas empresas controladas e coligadas, inclusive por meio da subscrição de aumentos de capital ou criação de novos empreendimentos, a qual poderá ser formada com o saldo remanescente do lucro líquido do exercício que remanescer após as deduções legais e estatutárias, não podendo tais reservas ultrapassar o valor do capital social subtraído dos saldos das demais reservas de lucros da Companhia

(d) Reserva legal

Constituída à alíquota de 5% sobre o lucro líquido do exercício até atingir o montante de 20% do capital social, de acordo com a Lei das Sociedades Anônimas.

**(e) Ajuste de avaliação patrimonial**

Refere-se a: (i) parcela efetiva da variação líquida acumulada do valor justo dos instrumentos de *hedge* utilizados em *hedge* de fluxo de caixa até o reconhecimento dos fluxos de caixa que foram protegidos; (ii) reavaliações de bens do ativo imobilizado da Companhia, estando líquida do imposto de renda e da contribuição social diferidos sobre o saldo total da reserva de reavaliação; e (iii) ajustes acumulados de conversão com as diferenças de câmbio decorrentes da conversão das demonstrações financeiras de operações no exterior.

(f) Dividendos

Conforme previsto no Estatuto Social da Companhia, do saldo do lucro líquido apurado em cada exercício social, 30% será distribuído a título de dividendos obrigatório. No ano de 2019, foi distribuído o montante de R\$ 7.362 (R\$ 5.288 em 30 de junho de 2018), sendo R\$ 3.480 referentes ao exercício de 2018 e R\$ 3.882 referentes ao exercício de 2019.

Dividendos pagos	30 de junho de 2019	30 de junho de 2018
Água Branca Participações S.A.	6.318	4.538
IFC Alac Brasil	536	334
International Finance Corp. - IFC	508	416
	<u>7.362</u>	<u>5.288</u>

22 Imposto de renda e contribuição social**(a) Saldos correntes**

Constituídos conforme as alíquotas vigentes, com base no lucro ajustado (lucro real) ou nas receitas de prestação de serviços (lucro presumido) para fins tributários:

Conciliação das provisões de imposto de renda e contribuição social:

Período de 6 meses findos em

	Controladora		Consolidado	
	30 de junho de 2019	30 de junho de 2018	30 de junho de 2019	30 de junho de 2018
Lucro antes do imposto de renda e da contribuição social	25.372	11.077	34.155	19.096
Alíquota nominal combinada - %	<u>34</u>	<u>34</u>	<u>34</u>	<u>34</u>
\	(8.626)	(3.766)	(11.613)	(6.493)
Ajuste para cálculo da alíquota efetiva				
(+) Adições - itens permanentes				
Outros custos e despesas indedutíveis	(188)	(241)	(243)	(249)
(-) Exclusões - itens permanentes				
Resultado de equivalência patrimonial	5.775	5.276	-	-
Prejuízo Fiscal do período	-	-	-	-
Outros	-	-	34	(2)
Efeitos de apuração fiscal pelo lucro presumido nas investidas	-	-	-	(6)
(=) Despesas de IR e CSLL sobre o resultado	<u>(3.039)</u>	<u>1.269</u>	<u>(11.822)</u>	<u>(6.750)</u>
Corrente	(1.014)	-	(9.279)	(7.227)
Diferido	(2.025)	1.269	(2.543)	477
Alíquota efetiva	12%	-11%	35%	35%



	Período de 3 meses findos em			
	Controladora		Consolidado	
	30 de junho de 2019	30 de junho de 2018	30 de junho de 2019	30 de junho de 2018
Lucro antes do imposto de renda e da contribuição social	11.444	3.992	15.017	8.380
Alíquota nominal combinada - %	34	34	34	34
\	(3.891)	(1.357)	(5.106)	(2.850)
Ajuste para cálculo da alíquota efetiva				
(+) Adições - itens permanentes				
Outros custos e despesas indedutíveis	(82)	(113)	(80)	(87)
(-) Exclusões - itens permanentes				
Resultado de equivalência patrimonial	1.921	2.915	(462)	-
Prejuízo Fiscal do período	-	-	(11)	-
Outros	-	-	34	(1)
Efeitos de apuração fiscal pelo lucro presumido nas investidas	-	-	-	(5)
(=) Despesas de IR e CSLL sobre o resultado	(2.052)	1.445	(5.625)	(2.943)
Corrente	(1.014)	457	(4.386)	(3.369)
Diferido	(1.038)	988	(1.239)	426
Alíquota efetiva	18%	-36%	37%	35%

(b) Saldos diferidos

Ativo

O imposto de renda e a contribuição social diferidos, nos montantes de R\$ 7.745 (R\$ 6.246 em 31 de dezembro de 2018) e de R\$ 21.347 (R\$ 16.226 em 31 de dezembro de 2018), na controladora e no consolidado, respectivamente, referem-se principalmente à provisão efetuada sobre diferenças temporárias. No consolidado, há créditos fiscais diferidos constituídos sobre prejuízos fiscais nas controladas ABL, VIXTD, ATL e L'S, que montam a R\$ 8.773 (R\$ 5.011 em 31 de dezembro de 2018), cujos valores são revisados na data de cada balanço e reduzidos, quando aplicável, na medida em que se deixe de ser provável que haverá lucros futuros tributáveis suficientes para sua realização.



	Provisão para contingências	Créditos de ICMS incorporados ao ativo imobilizado	Provisão Swap	Variação Cambial	Outras Provisões	Hedge Accounting	Perda Esperada	Prejuízo fiscal	Total
Controladora									
Saldos em 1º de janeiro de 2018	5.040	1.154	890	-	3	-	-	-	7.087
Constituição de IRPJ e CSLL	149			278			180		607
Utilização de IRPJ e CSLL		(557)	(890)		(1)				(1.448)
Saldos em 31 de dezembro de 2018	5.189	597	-	278	2		180	-	6.246
Constituição de IRPJ e CSLL	1.040	15			360	272 *	89		1.776
Utilização de IRPJ e CSLL			-	(277)					(277)
Saldos em 30 de junho de 2019	6.229	612	-	1	362	272	269	-	7.745
Consolidado									
Saldos em 1º de janeiro de 2018	7.379	1.154	893	-	-		89	5.777	15.292
Constituição de IRPJ e CSLL				278	2.768		267		3.313
Utilização de IRPJ e CSLL	(162)	(557)	(893)		(1)			(766)	(2.379)
Saldos em 31 de dezembro de 2018	7.217	597	-	278	2.767		356	5.011	16.226
Constituição de IRPJ e CSLL	853	15			360	300 *	108	3.762	5.398
Utilização de IRPJ e CSLL				(277)					(277)
Saldos em 30 de junho de 2019	8.070	612	-	1	3.127	300	464	8.773	21.347

(*) Sem considerar impostos sobre reserva de reavaliação, registrados diretamente no patrimônio líquido.



Passivo

O imposto de renda e a contribuição social diferidos passivos, nos montantes de R\$ 101.140 (R\$ 97.896 em 31 de dezembro de 2018) e de R\$ 136.258 (R\$ 128.894 em 31 de dezembro de 2018), na controladora e no consolidado, respectivamente, referem-se às diferenças originadas dos ajustes da Lei nº 11.638, relacionados, principalmente, com a revisão da vida útil-econômica dos bens do ativo imobilizados, à reserva de reavaliação, entre outros, conforme demonstrado a seguir:

	Revisão da vida útil do ativo	Reserva de reavaliação	Variação Cambial	Provisão Swap	Arrendamento Mercantil	Mais valia	Atualização de depósitos recursais	Total
Contraladora								
Saldos em de 1º de janeiro de 2018	66.239	4.511	1.533	-	3.651	-	968	76.902
Constituições de IRPJ e CSLL				1.228	169	21.342 *	157	22.896
Utilização de IRPJ e CSLL	(352)	(17) *	(1.533)					(1.902)
Saldos em 31 de dezembro de 2018	65.887	4.494	-	1.228	3.820	21.342	1.125	97.896
Constituições de IRPJ e CSLL	1.783			1.372	9	-	87	3.251
Utilização de IRPJ e CSLL		(8) *	1			-		(7)
Saldos em 30 de junho de 2019	67.670	4.486	1	2.600	3.829	21.342	1.212	101.140
Consolidado								
Saldos em de 1º de janeiro de 2018	89.101	4.511	1.533	-	3.767	-	1.161	100.073
Constituições de IRPJ e CSLL	7.317			1.228	276	21.342 *	208	30.371
Utilização de IRPJ e CSLL		(17) *	(1.533)					(1.550)
Saldos em 31 de dezembro de 2018	96.418	4.494	-	1.228	4.043	21.342	1.369	128.894
Constituições de IRPJ e CSLL	5.902		324	1.372		-	130	7.728
Utilização de IRPJ e CSLL		(8) *			(356)	-		(364)
Saldos em 30 de junho de 2019	102.320	4.486	324	2.600	3.687	21.342	1.499	136.258

(*) Sem considerar impostos sobre reserva de reavaliação, registrados diretamente no patrimônio líquido.

**Apresentação pelo valor líquido no balanço patrimonial**

	Controladora		Consolidado	
	30 de junho de 2019	31 de dezembro de 2018	30 de junho de 2019	31 de dezembro de 2018
Saldo Ativo (-)	7.745	6.246	21.347	16.226
Saldo Passivo (+)	101.140	97.896	136.258	128.894
	<u>93.395</u>	<u>91.650</u>	<u>114.911</u>	<u>112.668</u>

Efeito no resultado do período**Período de 6 meses findos em**

	Controladora		Consolidado	
	30 de junho de 2019	30 de junho de 2018	30 de junho de 2019	30 de junho de 2018
Ativo - aumento(redução) no saldo de tributos diferidos	1.227	8	4.821	53
Passivo - aumento no saldo de tributos diferidos	(3.252)	1.261	(7.364)	424
	<u>(2.025)</u>	<u>1.269</u>	<u>(2.543)</u>	<u>477</u>

Período de 3 meses findos em

	Controladora		Consolidado	
	30 de junho de 2019	30 de junho de 2018	30 de junho de 2019	30 de junho de 2018
Ativo - aumento(redução) no saldo de tributos diferidos	(436)	(289)	1.464	(490)
Passivo - aumento no saldo de tributos diferidos	(602)	1.277	(2.703)	916
	<u>(1.038)</u>	<u>988</u>	<u>(1.239)</u>	<u>426</u>

23 Cobertura de seguros

A Companhia e suas controladas mantêm seguros com coberturas e limites de indenização considerados suficientes pela Administração para cobrir os principais riscos sobre seus ativos.

São transferidos para o mercado segurador as principais responsabilidades das operações realizadas pela controladora e suas controladas de eventuais danos causados a terceiros decorrentes de suas atividades e também os principais riscos de danos ao patrimônio físico, protegendo seus ativos de desembolsos vultosos e/ou inesperados.

Considerando os custos financeiros na contratação de seguros para toda a frota de veículos, a Companhia adota práticas de gerenciamento de riscos para minimizar a frequência e a severidade das perdas.



Adicionalmente, a Companhia mantém apólices específicas para responsabilidade civil para veículos RCF e Transporte Rodoviário de passageiros RCO.

Em de 30 de junho de 2019 e 2018, a Companhia apresentava as seguintes principais apólices de seguros contratadas com terceiros:

Bens segurados	Riscos cobertos	Montante da cobertura
Patrimônio	Incêndio/raio/explosão/danos elétricos, vendaval, furacão, granizo, roubo, furto.	3.500
Patrimônio e estoque	Cobertura Básica, Danos elétricos e Local de Risco	60.000
Produtos acabados	Transporte Rodoviário de cargas (RCTR-C e RCF-DC)	18.000
Bens e mercadorias	Transporte Rodoviário de cargas (RCTR-C e RCF-DC)	18.000
Produtos acabados	Transporte Rodoviário em Viagem Internacional (RCTR-C, RCTR-VI e RCF-DC)	US\$ 1.050
Bens e mercadorias	Transporte Rodoviário em Viagem Internacional (RCTR-C, RCTR-VI e RCF-DC)	US\$ 1.050
Seguro de vida	Morte. Morte acidental, invalidez acidental, invalidez funcional permanente por doença.	12 x salário do segurado
Seguro de Administradores	Responsabilidade Civil de Administradores	15.000

24 Receita líquida de vendas e serviços

Período de 6 meses findos em

	Controladora		Consolidado	
	30 de junho de 2019	30 de junho de 2018	30 de junho de 2019	30 de junho de 2018
Receitas com vendas e prestação de serviços	514.455	377.230	900.716	607.597
Impostos e/ou deduções				
ICMS	(5.484)	(5.100)	(15.561)	(13.217)
ISS	(13.509)	(10.039)	(17.988)	(12.351)
PIS	(6.772)	(4.952)	(12.770)	(8.643)
COFINS	(31.199)	(22.853)	(58.826)	(39.854)
INSS	-	-	(2.116)	(1.277)
Vendas canceladas			(1)	
	<u>(56.964)</u>	<u>(42.944)</u>	<u>(107.262)</u>	<u>(75.342)</u>
Receita operacional líquida	<u>457.491</u>	<u>334.286</u>	<u>793.454</u>	<u>532.255</u>

Período de 6 meses findos em

	Controladora		Consolidado	
	30 de junho de 2019	30 de junho de 2018	30 de junho de 2019	30 de junho de 2018
Tempo de reconhecimento de receita				
Serviços transferidos em momento específico no tempo	-	-	-	-
Serviços transferidos ao longo do tempo	514.455	377.230	900.716	607.597
Receita de contrato com clientes	<u>514.455</u>	<u>377.230</u>	<u>900.716</u>	<u>607.597</u>

Período de 3 meses findos em

	Controladora		Consolidado	
	30 de junho de 2019	30 de junho de 2018	30 de junho de 2019	30 de junho de 2018
Receitas com vendas e prestação de serviços	268.388	199.027	475.732	324.503
Impostos e/ou deduções				
ICMS	(2.815)	(2.567)	(7.883)	(6.746)
ISS	(7.157)	(5.273)	(9.810)	(6.577)
PIS	(3.547)	(2.601)	(6.753)	(4.610)
COFINS	(16.343)	(11.984)	(31.110)	(21.240)
INSS	-	-	(1.263)	(729)
Venda Cancelada	-	-	(1)	-
	<u>(29.862)</u>	<u>(22.425)</u>	<u>(56.820)</u>	<u>(39.902)</u>
Receita operacional líquida	<u>238.526</u>	<u>176.602</u>	<u>418.912</u>	<u>284.601</u>

Período de 3 meses findos em

	Controladora		Consolidado	
	30 de junho de 2019	30 de junho de 2018	30 de junho de 2019	30 de junho de 2018
Tempo de reconhecimento de receita				
Serviços transferidos em momento específico no tempo	-	-	-	-
Serviços transferidos ao longo do tempo	268.388	199.027	475.732	324.503
Receita de contrato com clientes	<u>268.388</u>	<u>199.027</u>	<u>475.732</u>	<u>324.503</u>

25 Custos dos serviços prestados e despesas por natureza

Representado por:

Período de 6 meses findos em

	Controladora		Consolidado	
	30 de junho de 2019	30 de junho de 2018	30 de junho de 2019	30 de junho de 2018
Custos dos serviços prestados				
Mão de obra e encargos	(176.420)	(147.673)	(277.680)	(198.643)
Insumos	(59.940)	(46.155)	(84.063)	(59.152)
Depreciação	(54.997)	(42.928)	(87.212)	(54.719)
Aluguel de imóveis e equipamentos	(7.711)	(6.114)	(13.655)	(7.774)
Serviços de terceiros	(19.932)	(12.166)	(31.050)	(17.618)
Frete	(7.615)	(8.513)	(94.275)	(88.452)
Renovação de frotas	(27.174)	(16.129)	(43.912)	(17.515)
Outros custos (i)	(34.348)	(20.510)	(48.047)	(25.124)
	<u>(388.137)</u>	<u>(300.188)</u>	<u>(679.894)</u>	<u>(468.997)</u>

Período de 6 meses findos em

	Controladora		Consolidado	
	30 de junho de 2019	30 de junho de 2018	30 de junho de 2019	30 de junho de 2018
Administrativas, comerciais e gerais				
Mão de obra e encargos	(17.846)	(15.816)	(24.244)	(19.417)
Serviços de terceiros	(4.493)	(4.253)	(5.418)	(4.303)
Depreciação	(1.192)	(1.110)	(1.194)	(1.138)
Impostos, taxas e outras contribuições	(2.112)	(1.751)	(2.735)	(2.241)
Outras despesas (ii)	(9.858)	(7.450)	(12.437)	(8.450)
	<u>(35.501)</u>	<u>(30.380)</u>	<u>(46.028)</u>	<u>(35.549)</u>

Período de 3 meses findos em

	Controladora		Consolidado	
	30 de junho de 2019	30 de junho de 2018	30 de junho de 2019	30 de junho de 2018
Custos dos serviços prestados				
Mão de obra e encargos	(88.995)	(79.120)	(147.846)	(107.596)
Insumos	(31.878)	(25.308)	(45.521)	(32.594)
Depreciação	(27.313)	(22.191)	(44.212)	(28.210)
Aluguel de imóveis e equipamentos	(4.818)	(3.141)	(8.830)	(4.009)
Serviços de terceiros	(10.937)	(6.372)	(16.992)	(9.295)
Frete	(4.252)	(4.684)	(47.767)	(47.720)
Renovação de frotas	(13.203)	(8.638)	(23.242)	(9.529)
Outros custos (i)	(17.768)	(11.791)	(26.141)	(14.654)
	<u>(199.164)</u>	<u>(161.245)</u>	<u>(360.551)</u>	<u>(253.607)</u>



Período de 3 meses findos em

	Controladora		Consolidado	
	30 de junho de 2019	30 de junho de 2018	30 de junho de 2019	30 de junho de 2018
Administrativas, comerciais e gerais				
Mão de obra e encargos	(9.393)	(7.895)	(12.231)	(9.651)
Serviços de terceiros	(2.819)	(2.224)	(3.445)	(2.255)
Depreciação	(606)	(559)	(607)	(573)
Impostos, taxas e outras contribuições	(1.098)	(1.001)	(1.487)	(1.278)
Outras despesas (ii)	(5.127)	(3.712)	(6.462)	(3.908)
	<u>(19.043)</u>	<u>(15.391)</u>	<u>(24.232)</u>	<u>(17.665)</u>

(i) Tais valores referem-se aos demais gastos gerais da Companhia, como: seguros, Imposto sobre a Propriedade de Veículos Automotores (IPVA), licenciamento, telefone, água, luz, cantina, custos com viagens, conservações de bens, rastreamento da frota etc.

(ii) Tais valores referem-se aos demais gastos gerais da Companhia, como: telefone, água, luz, cantina, materiais de expedientes, despesas com informática etc.

**26 Receitas e despesas financeiras**

Representado por:

Período de 6 meses findos em

	Controladora		Consolidado	
	30 de junho de 2019	30 de junho de 2018	30 de junho de 2019	30 de junho de 2018
Despesas financeiras				
Juros sobre empréstimos e financiamentos	(27.561)	(11.305)	(39.205)	(13.970)
Variações cambiais passivas	(7.531)	(6.027)	(7.730)	(6.027)
Demais juros apurados	(320)	(98)	(475)	(126)
Operações de swap	(15.212)	(1.016)	(16.564)	(1.016)
Outras despesas financeiras	(2.591)	(903)	(4.067)	(1.634)
	<u>(53.215)</u>	<u>(19.349)</u>	<u>(68.041)</u>	<u>(22.773)</u>
Receitas financeiras				
Variações cambiais ativas	6.334	898	7.486	898
Rendimento sobre aplicações financeiras	1.547	3.327	5.307	6.040
Descontos e juros recebidos	1.082	18	1.645	30
Rendimentos sobre instrumento financeiro	-	18	-	18
Operações de swap	17.324	5.800	17.590	5.800
Outras receitas financeiras	899	892	1.210	1.064
	<u>27.186</u>	<u>10.953</u>	<u>33.238</u>	<u>13.850</u>
Resultado financeiro líquido	<u>(26.029)</u>	<u>(8.396)</u>	<u>(34.803)</u>	<u>(8.923)</u>

Período de 3 meses findos em

	Controladora		Consolidado	
	30 de junho de 2019	30 de junho de 2018	30 de junho de 2019	30 de junho de 2018
Despesas financeiras				
Juros sobre empréstimos e financiamentos	(13.583)	(6.034)	(20.425)	(7.403)
Variações cambiais passivas	(2.948)	(5.052)	(3.147)	(5.052)
Demais juros apurados	(237)	(29)	(258)	(45)
Operações de swap	(8.909)	(36)	(10.261)	(36)
Outras despesas financeiras	(1.362)	(535)	(2.205)	(912)
	<u>(27.039)</u>	<u>(11.686)</u>	<u>(36.296)</u>	<u>(13.448)</u>
Receitas financeiras				
Variações cambiais ativas	3.437	22	4.589	22
Rendimento sobre aplicações financeiras	632	1.638	2.649	2.857
Descontos e juros recebidos	1.025	11	1.461	20
Rendimentos sobre instrumento financeiro	-	9	-	9
Operações de swap	6.660	4.987	6.926	4.987
Outras receitas financeiras	412	349	605	439
	<u>12.166</u>	<u>7.016</u>	<u>16.230</u>	<u>8.334</u>
Resultado financeiro líquido	<u>(14.873)</u>	<u>(4.670)</u>	<u>(20.066)</u>	<u>(5.114)</u>



27 Lucro básico e diluído por ação

A Companhia não possui ações em potencial, ou seja, nenhum instrumento ou contratos que possam resultar na emissão de ações, por isso, não foi demonstrado o resultado por ação diluído.

Período de 6 meses findos em

	30 de junho de 2019	30 de junho de 2018
Lucro líquido do período	22.333	12.346
Média ponderada das ações ordinárias em circulação	84.706	84.706
Lucro por ação - básico e diluído (em reais)	0,26365	0,14575

Período de 3 meses findos em

	30 de junho de 2019	30 de junho de 2018
Lucro líquido do período	9.392	5.437
Média ponderada das ações ordinárias em circulação	84.706	84.706
Lucro por ação - básico e diluído (em reais)	0,11088	0,06419

28 Outras divulgações sobre os fluxos de caixa

Nas demonstrações dos fluxos de caixa, o resultado da venda de imobilizado e de bens disponíveis para venda compreende:

	Controladora		Consolidado	
	30 de junho de 2019	30 de junho de 2018	30 de junho de 2019	30 de junho de 2018
Venda de imobilizado				
Valor contábil líquido	401	413	11.473	413
Lucro/Prejuízo da alienação de imobilizado	4.915	(4)	72	(4)
Valores recebidos na alienação de imobilizado	<u>5.316</u>	<u>409</u>	<u>11.545</u>	<u>409</u>
	Controladora		Consolidado	
	30 de junho de 2019	30 de junho de 2018	30 de junho de 2019	30 de junho de 2018
Venda de ativo não circulante mantidos para venda				
Valor contábil líquido	26.774	15.717	32.438	17.105
Lucro/Prejuízo da alienação	2.278	5.083	7.093	5.046
Valores recebidos na alienação	<u>29.052</u>	<u>20.800</u>	<u>39.531</u>	<u>22.151</u>



(a) Transações não monetárias

A principal transação não monetária é a aquisição de frota por financiamento. No período encerrados findos 30 de junho de 2019, o valor dessas transações foi de R\$ 53.983 (R\$ 20.734 em 30 de junho de 2018) na Controladora, e de R\$ 83.892 (R\$ 30.062 em 30 de junho de 2018) no consolidado.

Patrícia Poubel Chieppe

Diretora Executiva e de Relações com Investidores

André Luiz Chieppe

Gerente Geral de Controladoria
e Finanças

Ana Silvia Calegari Gava

Gerente de Controladoria

Nubia Carla Freitas Santos Souza

Contadora – CRC 9485/ES